EL DIARIO PALENTINO

N.º REFUNDIDO 9.592

Fundado en 1882 y 1890

(Deposito Legal: P-2-1958) Razón Social: «El Diario Palentino - El Día de Palencia, S. L.». Mayor, 99.

(Franqueo Concertado)

EL DIA DE PALENCIA

Director: JOSE LUIS ALONSO ALMODOVAR

Oficinas, (Tfno. 712006), Redaccion, (Tfno. 713953), y Talleres, (Tfno. 711526): Mayor, 99

Apartado de Correos, 17

LUNES 10 JULIO 1972

EDICION TARDE

5.00 PESETAS

Los Príncipes de España inauguraron un grupo de 320 viviendas para taxistas

Asistieron al acto varios ministros

Madrid, 10.—Los Príncipes de España, don Juan Carlos y doña Sofía, han inaugurado esta mañana un grupo de 320 viviendas de protección oficial construidas por la Cooperativa de Viviendas «Hogar del Taxista», en la barriada madrileña de San Blas.

Posteriormente, los Príncipes, acompañados de los ministros de la Vivienda, Vicente Mortes Alfonso; de Trabajo, Licinio de la Fuente y de Relaciones Sindicales, Enrique García Ramal, visitaron las obras de 4.317 viviendas que en dicho barrio construye el Instituto Nacional de la Vivienda a través de la Obra Sindical del Hogar.

Al acto asistieron también el capitán general de la Primera Región Militar, teniente general Tomas García Rebull; alcalde de Madrid, Carlos Arias Navarro; gobernador civil, Jesús López Cancio; presidente de la Diputación, Carlos González Bueno y otras personalidades.

Los Príncipes llegaron al grupo de viviendas que iban a inaugurar minutos después de las once de la mañana, pasando a continuación a visitar uno de los pisos. Tras la bendición de las viviendas el gerente de la Cooperativa expuso la historia de ésta, constituida en 1966 y las dificultades que se han tenido que salvar para hacer realidad este grupo de viviendas, que cuentan con plaza de garaje por piso, calefacción central, ascensores y otros servicios. Tienen una extensión por vivienda de 113 metros cuadrados y el precio de cada una es de 321.000 pesetas. Dijo que hoy en Aluche se habían inaugurado simbólicamente otro grupo de 226 viviendas y que en la actualidad la Cooperativa llevaba muy adelantadas las obras del grupo, que construye en Mirasierra, con lo que en total se alcanzarán las 1.206 viviendas y una inversión de unos mil millones de pesetas.

El ministro de la Vivienda pronunció a continuación un discurso en el que destacó cómo este barrio de San Blas, con sus 20.000 viviendas y sus más de 4.000 en construcción, es el resultado de una política, que a lo largo de las últimas décadas, está logrando transformar las formas de vida y la calidad de los asentamientos en la periferia de Madrid.

Finalmente, puso de manifiesto que hoy, en vísperas de la conmemoración del Alzamiento, cuando faltan muy pocos días para que se cumpla el primer tercio de siglo de la paz de Franco, es bueno reiterar con firmeza que estas realidades están ahí porque hubo unos hombres que supieron ofrecer generosamente sus vidas para la construcción de una España nueva, de una España para todos los españoles igual.

Terminado este acto, les fue ofrecido a los Príncipes una copa de vino español. A continuación los Príncipes visitaron las obras de las 4.317 viviendas que a poca distancia de las inauguradas construye el Instituto Nacional de la Vivienda, a través de la Obra Sindical del Hogar.—Cifra.

Seis muertos en las primeras horas de violencias

Roto el "alto el fuego" en el ULSTER

El "IRA", dispuesto a emplear la "máxima ferocidad"

La guerra civil puede estallar en cualquier momento

Belfast, 9. — Tres personas han muerto asesinadas esta madrugada el Belfast y dos de las víctimas han sido ejecutadas, según cree la policía. La tercera víctima se produjo cuando terroristas desconocidos dispararon a primera hora de esta mañana contra un automóvil ocupado por tres personas y luego prendieron fuego al coche. La víctima, los otros dos viajeros han resultado gravemente heridos, había sido encerrada en el portamaletas del vehículo.

El coche apareció a primera hora de esta mañana en la calle Little Distillehy, en las proximidades de Grosvenor Road.

También esta madrugada, el cuerpo encapuchado de un hombre fue encontrado en la calle Stewart de Belfast después de recibirse una llamada anónima en el Hospital Victoria.

Otro muerto un hombre de unos 20 años de edad, apareció cerca de un edificio de distribución de aguas en la Antrim Road. Anteriormente, una mujer informó a la policía que había visto cómo unos hombres bajaban un bulto de un coche en el lugar donde fue encontrada la víctima.

La policía piensa que tanto éste como el anterior asesinato pueden ser ejecuciones llevadas a cabo por venganzas entre las comunidades protestante y católica.

También a primeras horas de esta mañana cuatro personas fueron heridas por disparos en diferentes partes de Belfast. El Ejército asegura haber alcanzado a un francotirador que disparó contra una patrulla militar al norte de la ciudad.—Efe.

MUERE UNO DE LOS HERIDOS

Belfast (Irlanda del Norte), 9.—El total de muertos a consecuencia de los tiroteos en Belfast asciende ya a cuatro, al morir el segundo de los tres hombres hallados con heridas de tiros en un coche en la zona de Falls Road.

Ninguno de los muertos o heridos se conoce oficialmente por su nombre.

La policía ha dicho que los asesinos trataron de incendiar el coche, pero no lo consiguieron y que el primero en morir esta mañana de sus heridas es un sargento católico del Ejército Territorial y los demás todos protestantes.

Cuatro más resultaron heridos a consecuencia de los tiroteos de esta mañana.—Efe.

LA TREGUA HA SIDO ROTA

Dublín (República de Irlanda), 9.—El ala «provisional» del Ejército republicano irlandés (IRA), ha anunciado esta noche que reanudará las operaciones ofensivas contra el Ejército británico en Irlanda del Norte.

En un comunicado de la Oficina de Publicidad del I. R. A., en esta capital, se dice que la decisión ha sido adoptada porque el Ejército británico ha roto la tregua que tenía ya trece días de duración.

La medida se ha producido después de un tiroteo entre soldados británicos y terroristas irlandeses, registrado en la parte oeste de Belfast a primeras horas de la noche de hoy. Por lo menos dos soldados británicos y un paisano resultaron heridos en la primera fase del incidente.—Efe-Reuter.

EL MOTIVO DE LA RUPTURA DE LA TREGUA

Belfast, 9. — Un tiroteo general se produjo esta noche en las zonas de Belfast controladas por el IRA, al reanudar los «provisionales» su ofensiva contra el Ejército británico en Irlanda del Norte.

El ruido de los disparos fue oído en toda la ciudad y de fuente generalmente digna de crédito se dice que las facciones «provisional» y «oficial» del IRA han decidido conjuntamente poner fin al alto el fuego.

El incidente que ha puesto fin al precario alto el fuego ha sido consecuencia de los esfuerzos hechos por el «IRA» para instalar familias católicas en casas protestantes abandonadas, situadas en una urbanización ocupada previamente por ambas comunidades.

El viernes y de nuevo ayer el «IRA» prorrogó la fecha tope fijada para llevar las familias a la urbanización y dio al Ejército británico de plazo hasta las cuatro de la tarde de hoy para que garantizara que el traslado se produciría sin incidentes.

Pero cuando grupos de católicos empezaron a marchar hacia las casas al terminar el plazo, se encontraron con fuerzas del Ejército a las que, según informaciones militares, apedrearon.

El Ejército dispersó a la multitud con proyectiles de goma y gases y detuvo a algunos católicos. Pero el tiroteo empezó cuando los tiradores abrieron fuego contra los soldados.—Efe-Reuter.

CINCO MUERTOS EN LA PRIMERA HORA DE RUPTURA DE LA TREGUA

Belfast, 10.—El súbito colapso del precario alto el fuego entre los "provisionales" de la "IRA" y el Ejército británico, se produjo después de un choque entre las tropas y elemen-

(Continúa en octava página)

Entre López Bravo y Douglas Home

Conversaciones sobre Gibraltar en Londres

Londres, 10.—Las conversaciones ministeriales anglo-españolas sobre Gibraltar, programadas para celebrarse este mes en Londres, tendrán un carácter exploratorio, según informan hoy funcionarios británicos.

Estas conversaciones las mantendrán el secretario del Foreing Office, Sir Alec Douglas Home y el ministro español de Asuntos Exteriores, D. Gregorio López Bravo, el cual girará visita oficial a Londres del 19 al 21 de este mes.

Los funcionarios aludidos han puesto de relieve, que las conversaciones serán continuación de las discusiones exploratorias que Sir Alec mantuvo con el Sr. López Bravo, durante la visita a Madrid del secretario del Foreing Office a últimos de febrero de este año. Añaden los citados funcionarios que ninguna de ambas partes han detallado las propuestas de aquellas conversaciones.

El Sr. López Bravo y Sir Alec tratarán también en su próxima entrevista de las cuestiones relativas al mercado Común, problemas de la seguridad europea, acontecimientos en el Mediterráneo, Oriente Medio y otras varias cuestiones referentes a las Naciones Unidas.—Efe.

Así lo afirma un periódico de Beirut

Los militares egipcios, a punto de rebelarse

Inesperada entrevista del presidente sirio con SADAT

Beirut, 9.—«Las fuerzas armadas egipcias están apunto de alzarse en abierta rebelión y los esfuerzos del presidente Sadat para reafirmar su autoridad parecen estar condenados al fracaso», escribe hoy el diario «An Nahar», editado en árabe, de esta capital.

«Las condiciones en que se hallan las fuerzas militares de Egipto están a punto de estallar», añade el citado diario, el cual analiza los últimos acontecimientos económicos y políticos del mundo árabe.

«El descontento de las fuerzas aéreas egipcias ha alcanzado el punto que raya en la rebelión no declarada contra la autoridad política»... dice en otro párrafo de su información al respecto el citado diario de Beirut.

Añade también, que el presidente Sadat hizo recientemente una visita de dos días a los cuarteles de las fuerzas egipcias, hace ya un mes, para tratar «de contener la situación».

A esta jira, siguió una campaña de amplia información para apoyar la postura del Gobierno egipcio y en la que se incluía un concentrado ataque contra los Estados Unidos y en los países árabes, que mantienen relaciones amistosas con Wáshington:..

«Esta campaña de información y sus medidas derivadas indican que la situación en Egipto es crítica»... añade «An Nahar».

«Por lo tanto, parece probable que la lucha que mantiene Sadat para aplastar a los grupos pro-occidentales y para estrechar el control sobre el Ejército, está condenada al fracaso ...simplemente porque esta lucha está en demasiados frentes»... termina diciendo el informe.—Efe-Upi.

EL PRESIDENTE DE SIRIA, EN EL CAIRO

El Cairo, 10.—El presidente de Siria, Hafez el Assad llegó ayer inesperadamente a El Cairo procedente de Moscú, e inmediatamente se entrevistó con el presidente de Egipto, Anwar Sadat, para conferenciar con él sobre los resultados de la visita de aquél a la Unión Soviética.

Los dos presidentes se entrevistaron anoche en el palacio republicano de Kubbeh, mientras que los altos ayudantes de ambos lo hacían separadamente con objeto de fijar los resultados de esta visita de dos días del presidente Assad.

La URSS, en un comunicado conjunto sirio-soviético, publicado anteanoche, se comprometió a continuar prestando asistencia militar a Siria, proclamando su apoyo a ambos países —Siria y Egipto— en el esfuerzo de estos dos países por «acelerar la liquidación de las consecuencias de la agresión imperialista israelí».

Mientras los dos presidentes estuvieron reunidos, los primeros ministros, doctor Aziz Sidky de Egipto, y general Abdel Rahman Khalifawy, de Siria, celebraron conversaciones al mismo tiempo, a las cuales asistió también el primer ministro de la Federación de Repúblicas Arabes, Ahmad el Heib, de Siria.

La Federación está integrada por Egipto, Siria y Libia.—Efe.

COMENZARON LOS PIRINEOS

...Y también las desgracias de Ocaña

Información, en CUARTA página

La piratería aérea, tema del día

OAKLAND.—Con los brazos en alto el joven secuestrador que mantuvo a cinco personas como rehenes a bordo de un reactor de la PSA durante nueve horas baja las escalerillas del avión y se entrega a los agentes del FBI en el aeropuerto internacional de Oakland. Detrás del secuestrador baja uno de los rehenes con las manos esposadas. Los agentes del FBI han identificado al secuestrador como Francis Goodell, de 21 años, quien pidió y recibió los 450.000 dólades de rescate

(Telefoto AP-EUROPA PRESS)

Tomó posesión el nuevo comisario adjunto del PLAN DE DESARROLLO

MADRID.—En presencia del ministro comisario del Plan de Desarrollo, don Laureano López Rodó y con asistencia de los ministros de Comercio y Agricultura, Sres. Fontana Codina y Allende García Baxter, ha prestado juramento y tomado posesión de su cargo el nuevo comisario adjunto del Plan de Desarrollo, don Miguel Salís Balzola

(Foto EUROPA PRESS)

En un ambiente de fiesta y de circo

HA COMENZADO EN MIAMI

LA CONVENCION DEMOCRATA

McGovern, Humphrey, Muskie y Wallace aspiran a la nominación del partido

Miami Beach (Florida), 9.—(Por Encarnación Roldán de la Agencia «Efe»).

El partido demócrata norteamericano comenzará mañana a decidir quién será el hombre detrás del que mtente recuperar la Casa Blanca en noviembre, en medio de un espectáculo que parece más un circo que una cámara política y que, sin embargo, representa fielmente las opiniones y los deseos de millones de norteamericanos.

Todo está preparado para que, como acontecimiento que sucede en los Estados Unidos, su retransmisión por televisión sea perfecta. No importa si los delegados emiten su voto sentados entre cables, cámara y operadores en camiseta. La única zona del salón de la Convención decorada es la que queda enfrente de los equipos móviles instalados. Los oradores suben todos al podium vestidos con camisa azul celeste, un color agradable en televisión.

Enfrente del salón de Convenciones de la plaza de Miami, unos cincuenta jóvenes radicales se manifestaron esta tarde con la imagen también tradicional de banderas del Vietcong en la mano.

Sin embargo, no celebraron su manifestación delante del salón de Convenciones sino debajo de la plataforma donde estaba instalada una cámara de televisión en color, «por si acaso se producía la manifestación». Cuando su operador se toma un descanso y deja de rodar, los jóvenes interrumpen sus gritos contra el Gobierno para secarse el sudor de Miami.

Más de siete mil periodistas transmiten continuamente desde dos centros de prensa. Como hasta el miércoles no se celebrará la elección de candidato a presidente, cada noticia es una especulación más de otra especulación anterior.

Los candidatos McGovern, Humphrey, Muskie, Wallace sobre todo— aún viven en la esperanza de conquistar los votos de los delegados indecididos y de tratar bien a la prensa. Para ello emplean a cientos de personas, en su mayoría jóvenes que recorren los salones intentando crear orden y aumentado la confusión.

Quizás sería mejor organizar las convenciones de los partidos norteamericanos directamente en su estudio de televisión donde los directores de ésta, con más experiencia, lo organizaran todo mejor. Y sin tanto gasto.

El «show» de Miami le cuesta al partido demócrata medio millón de dólares diarios en capítulos que van desde: 300.000 dólares para imprimir programas y otras intrucciones para los asistentes, a 28.000 en orquestas que, dentro del mismo salón monstruo de delegados, periodistas e invitados, animen los momentos cumbre de la Convención.

El gasto de cuatro millones en una sola reunión viene a sumarse a muchos más millones de dólares —se cree que cerca de 20— que los candidatos demócratas han gastado ya en lo que va de año.

No es que al partido demócrata le sobre dinero. Todo lo contrario. Precisamente ayer y hoy cientos de personas famosas han intervenido en un programa —cómo no, de televisión— que ha durado diecinueve horas ininterrumpidas en el transcurso de las cuales se ha conseguido reunir tres millones de dolares que alivien los nueve millones que los demócratas aún deben de la campaña electoral de 1968.

Los demócratas son tan pobres, declaradamente pobres, que para conseguir que la compañía Telefónica de Miami instalara líneas en la Convención han tenido que pagar 70.000 dólares por adelantado porque todavía deben otro medio millon de dolares de la Convención celebrada hace cuatro años en Chicago.—Efe.

El ATLETICO de MADRID ganó la Copa del Generalísimo

Tampoco esta vez tuvo suerte el VALENCIA en la final

El capitán atlético Calleja exhibe jubiloso la Copa que acaba de recibir de manos de Su Excelencia el Jefe del Estado, después de vencer al Valencia en una diputada final por 2-1

(Amplia información del partido, en páginas deportivas)

M.C.D.2022

PALENCIA AL DIA

De domingo a lunes

Por culpa del fresquecillo ambiente (totalmente impropio de este mes canicular), el domingo transcurrió bastante anodino, atmosféricamente hablando. Las excursiones no estuvieron, como otras veces, al orden del día, pues tormentosas nubes amenazaron por diversos horizontes provinciales e interprovinciales, y esto enfrió más de un espíritu viajero.

—Tuvo lugar en Palencia dos celebraciones piadosas, en la mañana dominguera. Fue la primera, la de la Octava Mayor, celebrada por la Sacramental de San Miguel, que congregó en su torno a las cuatro Sacramentales palentinas, para honrar a Jesús Sacramentado con la misa, procesión tradicional por las calles de la parroquia y adoración al Santísimo, portado bajo palio, por el sacerdote oficiante.

La segunda, la celebración por los transportistas de la festividad patronal de San Cristóbal, con actos también piadosos y de hermandad. Hubo misa en la Compañía, desfile de vehículos, concesión de premios y comida de hermandad. Esta fiesta patronal, tuvo el lunes el complemento, a cargo de la agrupación sindical de Taxistas, que, por no interferir las necesidades del servicio el domingo, dejaron para la fecha del lunes, menos ajetreada en este aspecto que la precedente, los actos patronales correspondientes, que se cumplimentaron con misa, desfile, entrega de premios y banquete de confraternización.

—::—

—Algunos viajes interprovinciales se llevaron a cabo el domingo, pese a las nubes amenazantes. Entre ellos estuvieron los que realizaron familiares de muchachos de la OJE, acampados en Somo (Santander), y de Scouts (exploradores), acampados en el campamento Mafeking de Quintanar de la Sierra (Burgos), con asistencia en éste de exploradores de Palencia y Valladolid, que celebraron, respectivamente, los «Días de Familia», acudiendo en autocares y coches particulares a los correspondientes recintos campamentales, y pasando el domingo en familiar compañía.

—::—

—Y la semana se ha abierto con una sesión de trabajo diocesana, en torno al Consejo Presbiteral de la Diocesis, comenzado en esta jornada del lunes, en el Seminario Mayor, bajo la presencia del obispo de Palencia, doctor Granados.

Treinta y dos presbíteros, representantes del clero secular y regular de la diócesis, asisten a estas sesiones de estudio y trabajo, que se desarrollarán a lo largo de la presente semana, con un temario nutrido e importante.

¡ALUMNOS SUSPENSOS!

El Centro de Enseñanza ACADEMIA «BUENOS AIRES», con experiencia y entrega absoluta os brinda Clases e Internado en jornada intensiva a partir del 2 de agosto.

Barruelo de Santullán

Feria de Nuestra Señora del Carmen, de toda clase de ganados, que se celebrará en esta Villa los días 14 y 15 del actual. Libre de impuestos.

EL ALCALDE

SUCESOS LOCALES

Cuatro jóvenes heridos en accidente de coche

Se estrellaron contra un portón en la Gran Avenida

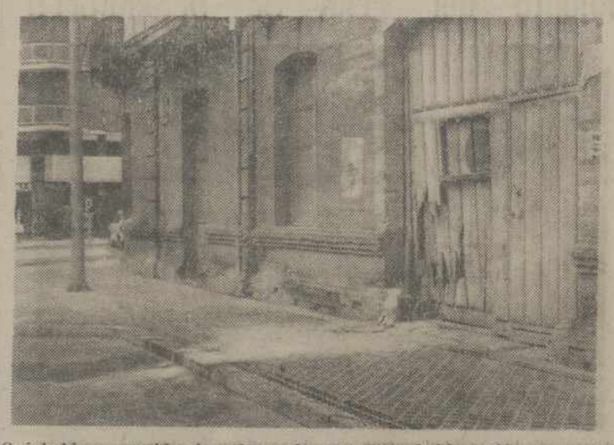

¿Qué hubiera ocurrido si en lugar de ese portón hubiera sido la pared la que frena la carrera del coche?... (Foto PAYA)

Sobre las tres de la madrugada del domingo circulaba por la Gran Avenida hacia la zona de la fuente luminosa el turismo P-0726-A, conducido por Guillermo Ulises Pérez Cortes, de 20 años, estudiante, domiciliado en el núm. 12 de la calle de Santa María de la Cabeza. En la curva que marca la confluencia de las Avenidas de Manuel Rivera y Modesto Lafuente, el coche se fue hacia la izquierda, contra el seto que en el centro divide la calzada y de allí, bruscamente hacia la derecha, saltando la acera y empotrándose contra los portones de un almacén.

La violencia de la colisión produjo un gran ruido, escuchado por los inspectores de la brigada de vigilancia de la Comisaría de Policía, que patrullaban por aquella zona. Acudieron inmediatamente, sacaron a los heridos del coche y les llevaron a la Casa de Socorro, donde se les prestó la primera cura de urgencia; haciéndose cargo luego la Guardia Municipal de las correspondientes diligencias.

El conductor resultó con traumatismo craneal, de pronóstico grave, habiendo sido ingresado en el Hospital Provincial. Viajaban también en el turismo los jóvenes Angel González Lázaro, de 20 años, estudiante, domiciliado en la calle del General Amor, núm. 5; Fernando Martínez Pablo, de 21 años, estudiante, con residencia en la Travesía de Salvino Sierra, núm. 12 y Carlos Lauro Cardeñoso Guerra, de 20 años, estudiante, domiciliado en el núm. 37 de la calle del General Mola. También los tres resultaron heridos: Angel, con herida contusa y cortante en el mentón, otras en el brazo izquierdo, de pronóstico reservado, habiendo sido llevado a la Residencia del Seguro de Enfermedad; también ingresó en el mismo centro Fernando, con traumatismo craneal, gran herida traumática con colgajo en el párpado inferior izquierdo, de pronóstico grave, y por último, Carlos Lauro, con moción cerebral y epistaxis traumática, pronóstico reservado, quedando internado en el Hospital.

Ahora se hacen cábalas sobre las causas del accidente. En todo caso bueno será no olvidar que esa curva, por carecer de peralte, no es peligrosa si se transita a la velocidad máxima señalada en los discos, y que no es este el primer accidente que en ella ha ocurrido.

JUGO DE FRUTAS

INTERESA DISTRIBUIDOR

con organización de reparto, buena moralidad y solvencia, introducido en alimentación y ramo hostelería, para PALENCIA y PROVINCIA.

Dirijanse con amplias referencias a:

ZUMOS DE FRUTAS. — Apartado núm. 33. — MURCIA

LETRAS DE LUTO

Confortado con los Santos Sacramentos, ha entregado su alma a Dios en Madrid, el Ilmo. Sr. D. Jacobo Romero Fernández, doctor arquitecto, académico correspondiente de la Real Academia de Bellas Artes y Ciencias Históricas de Toledo y jefe de Administración del Ministerio de Hacienda.

Su muerte ha causado general sentimiento en Palencia, donde su destacada personalidad era muy conocida y apreciada.

Se distinguió el finado en vida por su gran formación y competencia profesional, que puso de relieve en las numerosas obras arquitectónicas que llevó a cabo, en las que supo siempre imprimir el sello de su depurada técnica y notable personalidad.

A sus virtudes profesionales unió las humanas que fueron proverbiales en su carácter, donde la hombría de bien, cristianos sentimientos, natural sencillez y afable trato, fueron las constantes de su caballerosa conducta, que le hicieron acreedor al respeto y aprecio de cuantos le conocieron y se honraron con su amistad. Descanse en paz.

A su apenada esposa, la Ilma. señora doña Juanita Requejo Velarde; hijos Gerardo, Lorenzo, Jacobo, José Ignacio y Juana; hijos políticos, nietos, bisnietos, hermanos, hermanos políticos, primos, sobrinos y demás familiares, le sempresamos nuestro sentido pésame por la sensible pérdida sufrida.

—Los familiares de don Tomás Merino Martín, recientemente fallecido, agradecen por este conducto, en la imposibilidad de hacerlo personalmente, las expresiones de aprecio y condolencia recibidas de sus amistades con motivo de la triste desgracia que les aflige.

Cartelera

TEATRO PRINCIPAL

HOY: 5-8 y 10'45 noche

Ultimo día de la extraordinaria película

«EL DIA DE LOS TRAMPOSOS»

con

Kirk Douglas

Mañana martes...

Alain Delon

Rommy Schneider

en la sensacional película

«LA PISCINA»

CINE REY D. SANCHO

Sesiones: 5, 8 y 10'45

La primera película en 20 años de Abraham Polonski:

«EL VALLE DEL FUGITIVO»

¡Un film fuera de serie... extraordinariamente emotivo... con la calidad especial con que se forman las obras de arte!

(Mayores 18 años)

CINE AVENIDA

18 años

Monumental programa doble:

«LAS CRUELES»

y

«EL SEPTIMO SELLO»

CINE ORTEGA

Sesiones de 5-8 y 10'45

Todos públicos

Giuliano Gemma, y Nino Benvenuti, en:

«VIVOS O PREFERIBLEMENTE MUERTOS»

Con humor, puñetazos y tiros nació una amistad entre tres y un amor entre dos

CINE PROYECCIONES

Desde la 4 — 18 años

«PENDIENTE Y CAIDA DE UN CANDIDO MIRON»

y

«LA MADRIGUERA»

CALIFICACION MORAL:

"El día de los tramposos" (3 R.), "El valle del fugitivo" (3), "Las crueles" (4), "El séptimo sello" (2), "Vivos o preferiblemente muertos" (2), "Pendiente y caída de un cándido mirón" (2), "La madriguera" (3 R.).

Cartas al Director

Gratitud de los Padres de Familia

Palencia, 10 de julio de 1972.

Sr. Director de DIARIO-DIA.

Palencia.

Muy señor mío: Le ruego publique en el periódico el agradecimiento de la Asociación de Padres de Familia del Colegio del Santo Angel de Palencia, al alcalde de nuestra ciudad por la prontitud y buen deseo por solucionar el peligro del tráfico por la Gran Avenida en el paso de peatones junto al colegio.

Con las medidas adoptadas los padres estamos más tranquilos, esperando que el día que se instalen semáforos el problema quedará totalmente resuelto.—**El presidente de la Asociación.**

Los transportistas celebraron la fiesta de SAN CRISTOBAL

Desfile de vehículos y entrega de premios

Dos fotos, dos contrastes: ayer y hoy. La bendición de vehículos el día de San Cristóbal.—(Fotos PAYA)

Celebraron el domingo los transportistas la festividad de su celestial Patrono, San Cristóbal. Los actos, programados por el Sindicato de Transportes, Copatra y Parque Móvil, dieron comienzo el sábado con la tradicional verbena de las Casas del Parque; la impresionante tromba de agua, que sobre la capital cayó unas horas antes, se dejó sentir sobre la concurrencia, pero no faltaron los animosos grupos, que pusieron la nota de bullicio y alegría en la verbena.

A la mañana siguiente, los actos religiosos. Misa rezada en el templo santuario de la Virgen de la Calle, a las 10'30, oficiada por don Restituto Paniagua, con homilía a cargo de don José Bustillo Alonso.

Presidía el acto el delegado sindical provincial, don Enrique Martín Hernández, a quien acompañaban el diputado don Modesto Alonso Emperador; concejal, don José María Abad Martín; ingeniero jefe de la Novena Jefatura Regional, don Ramón Freire; presidente del Sindicato de Transportes, don Angel Aragón Marín; presidente de Copatra, don Manuel Pallarés; representación, por ausencia del jefe, del Parque Móvil; secretario sindical provincial, don Mariano Retuerto Lanchares; señor Dieznandino, en representación de la Jefatura Provincial de Tráfico; presidente de la Unión de Empresarios del Sindicato de Transportes, don Liberato Ruesga, y otras personalidades.

Al término de la ceremonia religiosa, desfilaron ante la iglesia los vehículos para la bendición, que en presencia de las autoridades fue impartida por don José Bustillo.

A mediodía se celebró en «La Ribera» una comida de hermandad, en el transcurso de la cual se entregaron los premios a los vehículos que se habían presentado mejor engalanados y que fueron estos: Primer premio, de 3.000 pesetas, a un camión de «Transportes Rodrija»; segundo, de 2.000 pesetas, a un camión de «Transportes Marroquín».

También se entregaron otros dos premios, ambos de 2.000 pesetas: A don Santiago Soto García, de «Automóviles Aja», como productor con mayor tiempo al servicio de la misma empresa (18 años, 9 meses y 5 días), y a don José María Pastor Sandino, de «Transportes Rodrija», como productor con mayor antigüedad en la actividad del transporte (20 años).

LA FIESTA DE SAN CRISTOBAL POR LOS TAXISTAS

Los taxistas palentinos, que no celebraron el domingo la festividad titular de San Cristóbal, por no interferir las necesidades del servicio, lo hicieron en esta del lunes, con diversos actos piadosos y de hermandad, que resultaron muy brillantes. Organizó estos actos la Agrupación sindical de Taxistas.

A la una, hubo una misa en Nuestra Señora de la Calle, que ofició don José Bustillo. Al terminar la ceremonia religiosa, los vehículos desfilaron ante el sacerdote oficiante, en la puerta principal del templo, recibiendo la bendición correspondiente.

También se otorgaron los premios concedidos al efecto para vehículos mejor engalanados. El primer premio de 2.500 pesetas, concedido por la Mutua Palentina de Seguros, se otorgó al vehículo presentado por el taxista de Aguilar de Campoo, don Luis Herrero; concediéndose asimismo otros dos premios de 1.500 y 1.000, de la agrupación organizadora, a otros dos taxistas.

Por la tarde, a las 14'30, se celebró una comida de hermandad en "La Ribera", acto que transcurrió muy cordial, entre los agremiados y familiares de los mismos asistentes.

Al quite

DIAS Y AFANES

Un mapa de Palencia

Confeccionado por el Instituto Geográfico y Catastral, acaba de ser publicado un mapa provincial de Palencia, que por su calidad bien merece la atención que a la actualidad palentina se pretende dispensar desde esta sección.

Impreso a todo color y realizado conforme a las técnicas más modernas, este mapa palentino nos ofrece una serie de cualidades, que, sin duda alguna le confieren categoría y le sitúan entre los mejores, que para Palencia se han hecho.

Creo recordar que es el primer mapa palentino que se edita dándonos mediante un acertado juego de colores y de sombras la idea exacta de nuestra orografía provincial. Porque es corriente que quienes a Palencia llegan y por ella cruzan sin asomarse a nuestra incomparable zona norte se vayan con la idea de que la provincia no es más que la llanura interminable de Tierra de Campos y como máximos accidentes geográficos, las lomas y los valles cerrateños. El mapa que comento «está en relieve». Una simple mirada bastará al más profano para sorprenderse ante la eclosión montañosa del norte palentino, reflejada con mínimos detalles, con exactitud para calmar hasta a los más exigentes.

También he visto con satisfacción como en este mapa se incluye, ¡por fin!, un nuevo pueblo palentino: Cascón de la Nava al que, incomprensiblemente, se venía ignorando en los demás mapas, al menos en los últimos editados, que a la vista tengo. Y Cascón de la Nava es ya una realidad palentina desde hace un buen puñado de años.

Son asimismo interesantes los signos convencionales elegidos para su mejor interpretación, así como el cuadro para identificar los territorios separados de sus términos municipales y la prolongación fuera de los linderos palentinos de las carreteras, lo que además de «ambientar», permitirá centrar más exactamente la localización de las comunicaciones.

Quede constancia, al quite de la actualidad palentina, la oportuna publicación de este mapa. Quede también constancia de que los primeros ejemplares llegados a Palencia el gobernador civil tuvo la gentileza de entregarlos a quienes a diario hacemos la información del Gobierno.

P. M. B.

Dr. J. A. Ledo Pozueta

Transtornos Circulatorios Periféricos. Cirugía Vascular

S. Ildefonso, 3-2.º. Telf. 237974

VALLADOLID

DIARIO DE AVISOS

FARMACIAS DE GUARDIA

Lunes, 10: Don Isidoro de Fuentes (Lope de Vega, 7) y don José Fernando Adán (R. Argentina, 9).

Martes, 11: D. Manuel Aranguna (Barrio y Mier, 8; ñoña Soledad Gutiérrez (Avda. M. Lafuente, 23).

El ilustrísimo señor

D. JACOBO ROMERO FERNANDEZ

DOCTOR ARQUITECTO, ACADEMICO CORRESPONDIENTE DE LA REAL ACADEMIA DE BELLAS ARTES Y CIENCIAS HISTORICAS DE TOLEDO, JEFE DE ADMINISTRACION DEL MINISTERIO DE HACIENDA

Falleció en Madrid el día 5 de Julio de 1972

HABIENDO RECIBIDO LOS SANTOS SACRAMENTOS Y LA BENDICION DE SU SANTIDAD

R. I. P.

Su esposa Ilma. Sra. Doña Juanita Requejo Velarde; hijos Gerardo, Lorenzo, Jacobo, José Ignacio y Juana Mary; hijos políticos, doña Esther Orejas, doña María Dolores Gómez Redondo, doña Ana María del Corral, doña María Isabel González Lucas y don Federico Tomballe Gabaldá; nietos, bisnietos, hermanos, hermanos políticos, primos, sobrinos, y demás familia y Socorro Martínez Gómez,

Al participar a sus amistades tan sensible pérdida, ruegan una oración por el eterno descanso de su alma.

M.C.D.2022

LOS TOROS

Triunfo de Sánchez Bejarano en Las Ventas

Julio Robles recibio la alternativa en Barcelona

Buena tarde de Gabriel de la Casa y Dámaso González en Pamplona

Reaparición, con pitos, de Luis Miguel Dominguín en Vista Alegre

Exitos de los rejoneadores Manuel Vidrié, en San Feliú y Curro Bedoya, en Figueras

CORRIDA DE BENEFICENCIA EN MALAGA

Málaga, 9.—Corrida de toros de Beneficencia. Casi lleno. Reses de Manuel Arranz, mansurronas.

Francisco Rivera, «Paquirri», en su primero, ovación, una oreja, vuelta y saludos. En su segundo, ovación, una oreja, petición de otra, vuelta y saludos.

Miguel Márquez, en su primero, ovación, una oreja, vuelta y saludos. En el otro, ovación y saludos desde el tercio.

Dámaso González, en su primero, ovación dos orejas, petición de rabo, vuelta y saludos. En el último, ovación, una oreja, petición de otra y salida a hombros.—Cifra.

TROFEO «CESAR DE ORO»

Tarragona, 9.—A plaza llena, se celebró la primera corrida de toros, valedera para consecución del trofeo «César de Oro», que patrocina el gobernador civil y que se concede al diestro que realice la mejor faena de la temporada. Ganado de Francisco Campos, de Sevilla, bien presentado, reservón y difícil.

Pedro Benjumea, mata de un pinchazo sin soltar y dos pinchazos y descabello a la segunda (palmas). En su segundo mata de una entera. Ovación.

Manolo Cortés, ovación. En su segundo ovación.

Julián García, un pinchazo en el que resulta cogido, pero sigue toreando, una oreja. En su segundo, ovación.

El rejoneador Gregorio Pidal, aplausos. El toro es aplaudido en el arrastre.

Durante la lidia del tercer toro, Julián García ingresó en la enfermería, extendiéndose el siguiente parte médico: «Contusión abdominal y pequeña hernia contusa en la pierna derecha, pronóstico leve, que no le impide continuar la lidia. Dr. Aldecoa.—Cifra.

TRIUNFO DE SANCHEZ BEJARANO EN LAS VENTAS

Madrid, 9.—Plaza Monumental. Toros de Miguel Zaballos Casado, para Dámaso Gómez, Sánchez Bejarano y Santiago López. Buena entrada (tres cuartos) aproximadamente. Tiempo espléndido.

Los toros desiguales de presentación, dieron también desigual juego. Fueron mansos el primero y el sexto, que además tuvo mucho peligro, y cumplieron los otros, con genio, pero nobles.

Dámaso Gómez, en su primero, mató de una estocada (silencio). Pitos al toro en el arrastre.

En el otro, estocada tendida y descabello al segundo intento. Vuelta al ruedo entre palmas y pitos.

Sánchez Bejarano, en su primero, pinchazo y estocada. Ovación y vuelta al ruedo.

En el otro, mató de buena estocada. Ovación, una oreja, insistente petición de otra que el presidente no concedió, dos vueltas al ruedo, muestras de desagrado para la presidencia por no haber concedido la segunda oreja. El toro fue aplaudido en el arrastre.

Santiago López, una estocada y descabello al primer golpe. Ovación, una oreja, que protestaron los habituales espectadores de la andanada de ocho, vuelta al ruedo y saludos desde el tercio.

Al que cerró plaza, mató de dos pinchazos y estocada. Aplausos.

Peso de los toros en vivo: 478, 491, 553, 570, 567 y 537.—Cifra.

CORRIDA «TURISTICA» EN BENIDORM

Benidorm (Alicante), 9. — Tarde calurosa y con sol, casi lleno, seis toros de Miguel Higuero Vidarte, de Madrid, desiguales y con escaso poder. Ruiz Miguel, que sustituyó a Palomo Linares, pinchazo sin soltar, entera tendida y descabello. Ovación y saludos.

En su segundo, dos pinchazos y dos descabellos. Palmas.

José María Manzanares, pinchazo sin soltar, media y descabello. Ovación, una oreja y vuelta.

En su segundo, pinchazo sin soltar y gran estocada. Ovación, y saludos.

Curro Fuentes, que reapareció después de su cogida en Palma de Mallorca, entera y tres descabellos. Palmas.

En su segundo, pinchazo y entera. Ovación y una oreja, vuelta.—Cifra.

TERCERA DE LOS «SANFERMINES»

Pamplona, 9. — Tercera corrida de feria. Cuatro toros de Carlos Urquijo, flojos de remos, pero aceptables en la embestida, y dos del conde de de la Maza, lidiados en segundo y sexto lugar, mansos y difíciles, que sustituyeron a uno de Urquijo, desechado por los veterinarios, y a otro de la misma divisa, retirado por cojo. Tarde con cielo cubierto, viento fresco y lleno absoluto en la plaza. En el palco de honor del Ayuntamiento en calidad de invitados, las autoridades municipales de Bayona (Francia).

Gabriel de la Casa, que sustituyó a Antonio José Galán, por encontrarse herido, mató de una casi entera. Gran ovación. El toro fue pitado en el arrastre. En su segundo, mató de un estoconazo del que rodó el toro sin puntilla. Ovación, dos orejas y vuelta triunfal.

José Luis Parada lo mató de un pinchazo y estocada caída. Pitos. Se pitó al toro en el arrastre. A su segundo, una entera caída y descabello al segundo golpe. Pitos.

Raul Aranda, cobró una estocada, descabellando al segundo intento. Gran ovación, una oreja y vuelta. En el último de la tarde, perteneciente a la ganadería del Conde de la Maza, una estocada que bastó. Aplausos al espada y fuerte pita al animal en el arrastre.

Peso de los toros: 455, 539, 470, 523, 517 y 510 en vivo.—Cifra.

EXITO DEL REJONEADOR MANUEL VIDRIE

San Feliú de Guixols (Gerona), 9. —Ganado gordo, bien presentado, de Antón Alonso, de Salamanca.

Enrique Platón, media que basta. Ovación, una oreja, petición de otra y vuelta. A su segundo mata de una entera. Ovación, una oreja y vuelta.

"El Puno", una entera hasta la bola. Dos orejas, petición de rabo y vuelta. A su segundo, media y una entera. Ovación y vuelta.

El rejoneador Manuel Vidrié, un solo rejón de muerte a cada uno, consiguiendo gran ovación, cuatro orejas y dos vueltas, además de petición de rabo en el primero.—Cifra.

BUENA CORRIDA EN GERONA

Gerona, 9. — Toros bien presentados de Matías Ramos hermanos, de Salamanca.

Joaquín Bernadó, una entera y descabello. (Ovación y vuelta). A su segundo, una entera. (Ovación, una oreja y vuelta).

Ricardo de Fabra, media estocada. (Ovación, una oreja y vuelta). A su segundo, media superior. (Ovación, dos orejas y vuelta).

Fermín Bohorquez, ha dado la vuelta al ruedo con gran ovación en ambos.

ALTERNATIVA DE JULIO ROBLES

Barcelona, 9. — Una buena entrada tuvo la plaza de toros Monumental, en la que se lidiaron seis reses de don Juan María Pérez Tabernero y Gonzalvo. Todos ellos llegaron agotados a la muerte, aunque sin tener grandes dificultades. Pesaron en vivo: 557, 502, 510, 580, 569 y 547 kilos respectivamente.

Actuaron Julio Robles que recibió la alternativa de manos de Diego Puerta, y siendo testigo Paco Camino.

Julio Robles, mató de media, dos pinchazos y estocada. (Palmas y saludos). En el último, estocada y descabello. (Ovación y vuelta al ruedo).

Diego Puerta, estocada. (Muchos aplausos). A su segundo, una estocada. (Ovación, con saludos desde el tercio).

Paco Camino, en su primero, media estocada y descabello. (Ovación). En su segundo, una estocada. (Ovación, una oreja y vuelta).—Cifra.

LUIS MIGUEL REAPARECIO EN VISTA ALEGRE

Madrid, 9. — Plaza de toros de Vista Alegre. Casi lleno. Un toro de Antonio Pérez, lidiado en primer lugar, con pocas fuerzas. En quinto lugar se lidió un sobrero de la ganadería de Montalvo, que fue bueno y que sustituyó a uno de Vicente Charro, devuelto a los corrales por inutilidad física. Los cuatro restantes eran de la ganadería salmantina de Vicente Charro, que no presentaron grandes dificultades, carecieron de fuerza y sólo el cuarto sacó genio. Los seis tuvieron cómodas cabezas y más aspecto de novillos que de toros.

Luis Miguel Dominguín, que reaparecía en una plaza madrileña, después de doce temporadas, dos pinchazos y estocada. (Ovación mezclada con pitos). En el cuarto, estocada que degüella. (Una oreja, ruidosamente protestada. En la vuelta al ruedo se oyen más pitos que palmas). Dominguín fue volteado y buscado en la arena por el sexto toro cuando el diestro hacía su turno en el tercio de banderillas. Por fortuna, sólo fue el susto.

Curro Romero, estocada y cuatro descabellos. (Vuelta al ruedo). En el quinto, estocada rinconera. (Dos orejas).

El mejicano Eloy Cavazos, estocada que atraviesa y media estocada. (Vuelta al ruedo). En el que cerró plaza, pinchazo y estocada. (Dos orejas).—Cifra.

EXITO DE CURRO GIRON Y ANTONIO ROJAS

Gandía (Valencia), 9. — Inauguración de la nueva plaza montada en la playa de Gandía. Buena entrada y tiempo excelente. Seis toros de la ganadería de Millares, antes Concha y Sierra, para Antonio Bienvenida, Curro Girón y Antonio Rojas.

Antonio Bienvenida en su primero vuelta al ruedo; en su segundo desafortunado con el estoque, por lo que fue fuertemente abroncado por el público.

Curro Girón, en el primero cortó una oreja; en su segundo terminó con una gran estocada, por la que se le concedieron las dos orejas y el rabo.

Antonio Rojas cortó las dos orejas en cada bicho y dio la vuelta al ruedo en hombros, al término de la corrida.—Cifra.

CUATRO OREJAS AL REJONEADOR CURRO BEDOYA

Figueras (Gerona), 9. — Toros de hijos de Tomás Pérez de la Concha, bravos, aplaudidos en el arrastre.

El rejoneador Curro Bedoya, mató a sus enemigos de un rejón, cortando en su primero, dos orejas y en su segundo dos orejas y rabo.

En lidia ordinaria Fernando Tortosa, dos pinchazos, estocada y aplausos, en su segundo mejora su actuación matando de una estocada y un descabello, oreja y vuelta.

Rafael Torres, realizó dos faenas valientes y pintureras, matando a ambos de una estocada y cortando en amoos dos orejas.—Cifra.

precisamos PROMOTOR DE VENTAS

ZONA: VALLADOLID-LEON-PALENCIA SALAMANCA-ZAMORA

PARA: PRIMERA MARCA EUROPEA DE LECHE PARA RECRIA DE TERNEROS

Imprescindible:
* Sentido comercial.
* Conocimiento mercado Leche-Ganadería zona.
* Coche propio.

Ofrecemos:
* Salario-Incentivo inicialmente. Comisiones. Dietas.
* Podrá trabajar independientemente, con apoyo constante de Fábrica, Dpto. de Ventas, especialistas y técnicos.
* Productos de ALTA Y CONSTANTE CALIDAD, elaborados en España con patente holandesa, en Fábrica moderna técnica.
* Estudiaríamos, si interesa, dedicación absoluta.

INDICAR profesión, empresas representadas y cuantos datos sean de interés, a:

nukamel ibérica s/a
APDO. 327 SANTANDER

LIQUIDAMOS TRES SOBERBIAS OBRAS
LUJOSAS Y MODERNAS ENCUADERNACIONES

¡¡806 PAGINAS!!

FORMATO 14 x 19 cms. por sólo 185 PTAS. LOS TRES TOMOS (más 25 ptas. de gastos)

TRES OBRAS UNIDAS POR SU DESBORDANTE INTERES

Vea títulos, autores y páginas.

LA CELESTINA por Fernando de Rojas — Pérfido quehacer, tragedia y frente a todo los idílicos amores de Calixto y Melibea. (256 páginas.)

NANA por Emilio Zola — Naná, precoz y desengañada. Su feliz encumbramiento y su espantosa caída final. (294 páginas.)

EL SEPULCRO DE LOS VIVOS por Fedor Dostoievski — Esta novela demoledora y real, pinta la deshumanizada vida en la Rusia zarista. (256 páginas.)

Solicito de LIBROS DE GASSO, Aragón, 385 - BARCELONA-13
Las tres soberbias obras encuadernadas, a reembolso de 210 ptas.
Don _____
Calle _____
Población _____ Provincia _____
Se sobreentiende que puedo devolver los tres tomos si no son de mi agrado, a reembolso de su importe, dentro de las 48 horas de su recepción.
D. P. firma

Novilladas

PACO BAUTISTA cortó dos orejas en UBEDA y salió a hombros

Cogida leve del puntillero "Montorito"

En Villena triunfó Diego Sánchez Linares

MEDIA ENTRADA EN VALENCIA

Valencia, 9. — Novillada sin picadores, media entrada, tarde soleada pero con viento. Seis novillos de doña Maribel Domecq, desiguales.

Valentín Pedrajas, valiente pero ignorante. Dos pinchazos. Vuelta al ruedo.

Curro Reyes, pechó con el peor novillo al que no perdió la cara. Silencio.

Vicente Ballester López, se pasó el tiempo huyendo de su enemigo. Terminó de buena estocada. Pitos.

Fernando Herrera «El Gitano», estuvo pinturero, pero se puso pesado al matar. Dio la vuelta al ruedo con algunas protestas.

Félix Serrano, fue el triunfador de la tarde, ante el mejor novillo del encierro. Cortó dos orejas. Saliendo a hombros.

Angel Méndez «El Taranto», dio un curso de toreo cómico, provocando la hilaridad del público.

Alargó demasiado la faena oyendo un aviso.—Cifra.

MATUTINA EN PAMPLONA

Pamplona, 9. — Novillada matutina de feria. Entrada aceptable. Cuatro novillos de la ganadería de Beca del Monte (Sevilla), que cumplieron en general.

Manolo Rubio, en su primero, una oreja, petición de otra y vuelta al ruedo. En su segundo, dos orejas y dos vueltas al ruedo.

Manolo de los Reyes, en su primero aplausos. En el segundo y último, apiaudido. — Cifra.

MUCHAS OREJAS EN ALBACETE

Albacete, 9. — Novillada sin picadores. Más de media entrada. Reses de Antonio Martín Tabernero, que dieron buen juego.

Angel Rafael, ovación y saludos en uno, y ovación, vuelta y saludos, en el otro.

Antonio Poveda, dos orejas en uno, y una oreja en el otro.

Curro Valencia, una oreja en el tercero. Resultó cogido en el otro y fue asistido de contusiones y erosiones leves. Terminó con el novillo Angel Rafael que fue ovacionado.—Cifra.

GRAN EXITO DE PACO BAUTISTA

Ubeda (Jaén), 9. — Ocho novillos de Moreno Santamaría, de Sevilla, desiguales en juego y algunos mansurrones. Menos de media entrada.

Ricardo Corey, de Méjico, media estocada. Ovación, una oreja, vuelta y saludos. En su segundo, una entera. Ovación, una oreja, tres vueltas al ruedo. El diestro, al no concedérsele las dos orejas, arroja las de sus dos novillos al ruedo.

Paco Bautista, en su primero, un pinchazo y estocada hasta el puño. Ovación, una oreja, vuelta y saludos. En su segundo, una casi entera. Ovación. Una oreja, petición de otra y dos vueltas al ruedo. Arroja la oreja al ruedo. Al final salió a hombros.

José Romero «El Montillano», en su primero sufrió una cogida sin consecuencias. Pinchazo y media. Ovación, una oreja. Vuelta y saludos. En su segundo, media estocada. Ovación, una oreja, vuelta y saludos.

Fernando Serrano «Yiyo», en su primero, estocada entera. Ovación. En su segundo, cuatro pinchazos y descabello a la segunda. Ovación.

Durante la lidia del cuarto novillo ingresó en la enfermería el puntillero Miguel Montoro «Montorito» que fue asistido de una herida inciso cortante en la ceja izquierda. Pronóstico leve.—Cifra.

EN SAN SEBASTIAN DE LOS REYES

San Sebastián de los Reyes, 9. — Seis novillos de Alfonso y Manuel Lacave.

Curro Machano, en su primero, silencio. En el otro, palmas y pitos.

Manuel del Olmo, en su primero, ovación y vuelta. En su segundo, una oreja y vuelta.

El colombiano Diego García, en su primero, dos orejas y vuelta. En el otro, ovación y vuelta. Salió a hombros.—Cifra.

BUENA ENTRADA EN SEVILLA

Sevilla, 9. — Seis novillos de Torrestrella de Alvaro Domecq, bien presentados pero desiguales en bravura. Dos de ellos acusaron poca fuerza. Buena entrada.

José Julio Granada, una estocada buena que basta. Gran ovación, petición de oreja y vuelta. En su segundo, estocada y descabello. Ovación, una oreja, petición de otra y vuelta al ruedo.

Josele, en el segundo, una estocada contraria, ovación. En el quinto dos pinchazos, estocada y tres descabellos, escuchando un aviso. Algunas palmas.

Antonio Gardel, en su primero, mató de dos estocadas y dos descabellos. Silencio. En el que cierra plaza, estocada, una entera y dos descabellos. Ovación y vuelta, siendo despedido con aplausos junto a José Julio Granada.—Cifra.

SANCHEZ LINARES, SALIO A HOMBROS EN VILLENA

Villena (Alicante), 9. — Seis novillos de Pablo Mayoral, de Madrid, incómodos.

Antonio Argas, de Sevilla, en su primero, una estocada. Ovación, una oreja y vuelta. A su segundo, se puso pesado con el estoque. Dio la vuelta al ruedo.

Diego Sánchez Linares, de Fida, fue cogido sin consecuencias. Tres pinchazos. Ovación y vuelta al ruedo. A su segundo, lo mató de varios pinchazos. Una oreja y vuelta al ruedo.

Victoriano Martín, de Murcia, en su primero, estuvo pesado con el estoque y hubo silencio. En su segundo, media estocada y dos pinchazos. Petición de oreja y vuelta al ruedo.

Diego Sánchez Linares, salió en hombros de la plaza.—Cifra.

NOVILLADA SIN PICADORES

Lloret de Mar (Gerona), 9. — En novillada sin picadores y con ganado de Salas Fernández, de Sevilla, José María ha cortado una oreja en su primero y ha conseguido una vuelta en el segundo.

Francisco Valero «Macareno», ha cortado dos orejas en el primero y vuelta en el segundo.

Manolo Bonicho, dos orejas en el primero y en el segundo se ha llevado las dos orejas y el rabo, saliendo a hombros de la plaza.—Cifra.

¡ALUMNOS CON ASIGNATURAS PENDIENTES!

No seáis obstáculo para el veraneo de vuestros padres. Academia Internado BUENOS AIRES os resuelve el problema de Clases e Internado con preparación intensiva a partir del 2 de agosto.

SORDOS

No se sientan apartados de la sociedad y de la familia, por un defecto auditivo que podemos corregir muy fácilmente con la nueva colección de audífonos PHILIPS recién importada

UN ESPECIALISTA DIPLOMADO EN ADAPTACIONES DE PROTESIS AUDITIVAS hace toda clase de demostraciones y pruebas sin ningún compromiso para Vd. todos los días en

OPTICA RAMOS Plaza Mayor y frente al Seguro de Enfermedad

Conjuntos de ZAPATOS y BOLSOS Selección

Calzados EL TORO
Mayor, 29. PALENCIA

M.C.D.2022

LA VUELTA CICLISTA A FRANCIA

Primera etapa de montaña y primera desgracia

En unas condiciones infernales, ganó el francés HEZARD

Ocaña y otros cuatro corredores se estrellaron contra un muro

PRIMERA ETAPA DE MONTAÑA

Pau (Francia), 9. — (Servicio especial de "Alfil").

Cielo gris y amenazando lluvia cuando los 127 corredores supervivientes del "Tour" tomaron esta mañana, a las 9,54 horas, la salida para cubrir los 220,500 kms. de la séptima etapa, de Bayona a Pau; primera jornada pirenaica, con el juez de paz del Aubisque en el duro recorrido.

Llovía suavemente en los primeros kilómetros de carrera y en el kilómetro 5 trataron de escapar Justjens, Zoetemelck, Wagtmans, Bouloux y Vasseur, pasando por este orden por el puerto de Hoste, en el km. 6,500 de etapa, con 20 segundos de ventaja sobre el pelotón.

SE ESCAPAN SANTY Y DAVID EN EL KM. 37

En el km. 37 saltaron del pelotón Alain Santy y David, que en el kilómetro 45 tenían 40 segundos de ventaja. En esta fase de carrera se produjo el abandono de Dayndam y Rasing y en el km. 55, Santy y David habían aumentado su ventaja a 1-20.

Santy ganó la meta volante de Mauleonc, en el km. 72 de carrera seguido de David, y en ese momento tenían ambos 2-15 de ventaja sobre el pelotón, que no había reaccionado a la fuga; ventaja que era de 3 minutos al pie del puerto de Barcus.

David fue el primero en el puerto, seguido de Santy. A 2-25 pasó Zoetemelck y a 2-35 el gran pelotón, conducido por Merckx y Ocaña.

Al paso por Olorón Saint-Marie, en el km. 103 de la etapa, la ventaja de David y Santy era de 3-55. La fuga continuó, bajo la lluvia fina, y en el km. 123, la ventaja era de 7-45, con lo que Santy fue en ese momento líder virtual del "Tour", puesto que estaba situado en el lugar 42 de la general, a 5,34 del maillot amarillo.

Poco antes de Laruns, en el kilómetro 135 de carrera, se produjeron varias caídas, en las que las víctimas fueron Millard, Gualazzini, Van der Slagmolen, Tschan, Largeau, Mundemann, Ravaleu, Van der Bosche, Van Mercke, Dorman, etc.

Al pie del gigantesco Aubisque, Santy y David tenían una ventaja de 6-25. Una violenta tormenta descargó en la ascensión al puerto, en cuya cuesta David se despegó de Santy, mientras que detrás se enzarzó la batalla, para quedar delante un pelotón de 14 corredores con Merckx, Ocaña, Poulidor, Thevenet, Zoetemelck, Van Impe, Janssens, Pingeon, Martínez, Gimondi, Hezard, Delisle, Mortensen y Guimard. En Gourette, este grupo estaba a 3-35 de Santy y a 5-25 de David, que seguía en cabeza de la carrera.

ENVUELTOS EN NIEBLA HACIA EL AUBISQUE

Envueltos en la espesa niebla, los corredores siguieron hacia la cima del Aubisque. A 3 kilómetros de la cumbre del puerto, Ocaña demarró y Merckx, rápido, saltó a su rueda. Nuevo tirón de Ocaña y viva y pronta reacción de Merckx, que se colocó de nuevo a rueda del español. Pero los tirones tuvieron como consecuencia distanciar a Guimard, Mortensen, Delisle, Gimondi y otros.

David pasó en cabeza por el puerto del Aubisque, de 1.710 metros de altitud, en el km. 153, seguido a 2-50 por Santy; a 4-05 por Merckx y Ocaña; a 4-10 por Thevenet y Poulidor; a 4-15 por Zoetemelck y Hezard; a 4-30 por Martínez y Pingeon; a 4-45 por Janssens; a 5 minutos por Mortensen y Van Impe; a 5-05, por Guimard y Gimondi, y a 5-10 por Delisle.

En el descenso se inició reagrupamiento del pelotón, mientras Santy y David continuaban delante. Ocaña pinchó y Merckx aceleró. El grupo marchó con velocidad enorme tras de Merckx y David y Santy fueron atrapados. Mientras tanto Ocaña emprendía la caza del grupo, con una treintena de segundos de retraso, cuando volvió a emprender el pedaleo reparada la avería.

En el km. 175, el retraso de Ocaña con respecto al grupo de Merckx era de 30 segundos. Ocaña empalmó con Santy y se inició una persecución espectacular y emocionante.

OCAÑA Y OTROS CUATRO CORREDORES SE ESTRELLAN CONTRA UN MURO

En el km. 185 ocurrió un hecho dramático. Ocaña, que arrastraba tras de sí a Santy, Thevenet, Janssens y Van Impe, se encontró a la salida de un viraje, con un pequeño muro. Los cinco corredores fueron a estrellarse contra el muro. Ocaña, Janssens y Van Impe se recobraron inmediatamente, volvieron a sus máquinas y reemprendieron la persecución. Pero Thevenet, que sangraba profusamente de una herida en la frente, tardó algún tiempo en recuperarse, hasta que reemprendió la marcha, Santy, sin embargo, herido también en la cabeza, tuvo que abandonar. El médico del "Tour" le dio unos puntos de sutura y fue evacuado en helicóptero.

Cuando Ocaña reemprendió la caza del grupo de Merckx después de este accidente, tenía un minuto de retraso. Llovía en abundancia y la carrera se hizo además de espectacular, peligrosa.

A 20 kms. de la meta de Pau, Ocaña, que rodaba con Janssens y Van Impe, estaba a 1-10 de Merckx, Guimard, Zoetemelck, Hezard y Gimondi, mientras que Thevenet fue atrapado por un grupo conducido por Pingeon.

Merckx pasó en primera posición por el puerto de Pietat, el km. 204.500, y Ocaña pasó a 1-15. Había aumentado el retraso del español.

El grupo de cabeza se presentó ante la meta y se inició el sprint, que ganó Hezard, aunque Guimard continúa en poder del maillot amarillo de líder.

Luis Ocaña llegó a 1-49; Janssens, a 3,09; Van Impe, a 5,03 y Thevenet, a 6-32.—Alfil.

VARIOS CORREDORES ELIMINADOS

Pau, 9. — Los corredores Kindt, Poppe, Planckaert y Koeken, que llegaron a la meta de Pau con el control cerrado, han sido eliminados de la carrera.

Por otra parte, los comisarios del "Tour" han decidido imponer una multa de 50 francos y 30 segundos de penalización a los corredores Raymond, Hoban y Wolfshol a causa de diferentes faltas.—Alfil.

LESIONADOS

Pau (Francia), 9. — Una fractura, sin desplazamiento, de la apofisis de la segunda vértebra cervical, sufre el corredor ciclista francés Alain Santy, según se revela esta noche en Pau.

Aunque todavía no se conoce exactamente el diagnóstico de las lesiones del corredor francés, quien fue víctima de una caída junto al español Luis Ocaña y otros dos corredores, un portavoz de la organización del "Tour" reveló, según primeras apreciaciones, Santy sufre una fractura de vértebra cervical.—Alfil.

CONMOCION CEREBRAL DE BERNARD THEVENET

Pau (Francia), 9. — Conmoción cerebral, es el diagnóstico dado esta noche sobre el estado de Bernard Thevenet, el corredor francés que cayó hoy en el descenso del Aubisque, junto a Luis Ocaña, Van Impe y Alain Santy.

Thevenet, quien tenía heridas en la cara y cuero cabelludo de escasa importancia, pudo reanudar la carrera, pero, a su llegada a la meta de Pau, estaba conmocionado, después de recuperarse, el corredor confesó que había rodado los últimos 35 kilómetros de la séptima etapa sin darse cuenta de nada. "No sé si estaba en el "Tour" o en un criterium", ha confesado después.

En la misma meta, Bernard Thevenet, se echó a llorar, víctima de una crisis, aunque, posteriormente, se ha recuperado y acudió a cenar con sus compañeros de equipo, después de haber sido reconocido en el hospital.

El francés, que aparece con toda la cabeza vendada, no sabe aún si podrá tomar o no mañana la salida de la octava etapa, pues depende de la opinión de los médicos.—Alfil.

FICHA DEL VENCEDOR

HEZARD

participa por primera vez en el TOUR

Pau (Francia), 9.—(Servicio especial de «Alfil»).

Yves Hezard, ganador de la séptima etapa (Bayona-Pau) de la Vuelta Ciclista a Francia 1972, nació en Donzy, (Nievre, Francia), el 10 de diciembre de 1948. Soltero, Hezard pesa 73 kilos y mide 1'78.

El corredor francés debutó en 1965, obtuvo seis años más tarde, en 1971, la categoría de profesional. Entre sus títulos oficiales se cuentan los siguientes: campeón de Francia militar 1969, campeón de Francia profesional en 1971. Este último título le fue denegado cuarenta días más tarde, por un control médico cuyas conclusiones fueron muy discutidas.

Entre sus principales éxitos se cuentan el premio de Roquebrune-Cap Martin 1970, el criterium de Vally-Salubre 1970 y los cuatro días de Dunkerque, en 1971.

Este año, Hezard participaba por primera vez en el Tour de Francia. —Alfil.

CLASIFICACIONES

CLASIFICACION DE LA SEPTIMA ETAPA

Pau, 9. — Servicio especial de Alfil). — Clasificación oficial de la séptima etapa del Tour de Francia: Bayona-Pau (220'500 kms.).

1 Yves Hezard (Francia), 6-02-19.
2 Cyrille Guimard (Francia), id.
3 Felice Gimondi (Italia), id.
4 Joop Zoetemelk (Holanda), id.
5 Eddy Merckx (Bélgica), id.
6 Raymond Poulidor (Francia), id.
7 **Luis Ocaña (España), 6-04-08.**
8 Ed. Janssens (Bélgica), 6-05-28.
9 Van Impe (Bélgica), 6-07-22.
10 Pingeon (Francia), 6-08-25.
11 Aimar (Francia), id.
12 Martínez (Francia), id.
13 Ferin (Francia), id.
14 Mortensen (Dinamarca), 6-08-40.
15 Thevenet (Francia), 6-08-51.
16 Tabak (Holanda), 6-11-40.
17 Delisle, 6-12-18.
19 Swerts (Bélgica), id.
20 Van de Wiele (Bélgica), id.
21 Mendes (Portugal), id.
22 Van Neste (Bélgica), id.
23 Agostinho (Portugal), id
24 Huysmans (Bélgica), id.
25 Bouloux, id.
26 Houbrechts (Bélgica), id.
27 De Witte (Bélgica), id.
28 Labourdette, id.
29 Wilfriel David (Bélgica), id.
30 Verbeeck, 6-12-03.
35 Aranzábal (España), id.

NO TOMARON LA SALIDA:
Leo Duynadam (Holanda).
Bernd. Rasing (Alemania).

HAN ABANDONADO:
Alain Santy.
D. Van Ryckeghem (Bélgica).
Ercole Gualazzini (Italia).
Media: 37'261 kms.-hora. — Alfil.

CLASIFICACION GENERAL

Pau, 9. — (Servicio especial de Alfil). — Clasificación general después de la séptima etapa del «Tour», de Bayona a Pau:

1 Cyrille Guimard (Francia), 35-41-31.
2 Eddy Merckx (Bélgica, a 11 segundos.
3 Yves Hezard (Francia, a 1'21".
4 Felice Gimondi (Francia), 1-42.
5 **Luis Ocaña (España), 2-51.**
6 Raymond Poulidor (Francia), 4-17.
7 Joop Zoetemelk (Holanda), 4-39
8 Bernard Thevenet (Fr.), 7-57.
9 Roger Swerts (Bél.), 10-29.
10 Lucien Van Impe (Bél.), 10-49.
11 Mortensen (Din.), 10-58.
12 Pingeon (Fr.), 10-59.
13 Janssens (Bél.), 11-48.
14 Martínez (Francia), 11-55.
15 Aimar (Francia), 11-58.
16 Verbeeck (Bélgica), 12-06.
17 De Witte (Bélgica), 12-20.
18 Perin, 12-39.
19 Zilioli (Italia), 12-49.
20 Beysens (Bélgica), 13-25.
21 Van Neste (Bélgica), 14-18.
22 Agostinho (Portugal), 14-39.
23 Tabak (Holanda), 14-41.
24 Godefroot (Bélgica), 14-41.
25 Bruyere (Bélgica), 14-47.
26 Delisle, 15-02.
27 Eeakbouloux, 15-19.
28 Houbrechts (Bél.), 15-20.
29 Danguillaume, 15-24.
30 Mendes (Portugal), 15-31.

COMBINADA

Pau (Francia), 9. — (Servicio especial de Alfil). — La clasificación combinada de los corredores, al concluir la séptima etapa de la Vuelta Ciclista a Francia, es la siguiente:

1 Cyrille Guimard, 6 puntos.
2 Eddy Merckx, 6.
3 Poulidor, 22'5.
4 Ocaña, 23.
5 Zoetemelk, 25.

La clasificación general de metas volantes queda así:

1 Guimard, 31 puntos.
2 Teirlinck, 26.
3 Mintkiewicz, 14.
4 Karstens, 11.
5 Zoetmelk, 10.

GENERAL POR PUNTOS

Pau (Francia), 9. — (Servicio especial de Alfil). — Al finalizar la séptima etapa (Bayona-Pau), de la Vuelta Ciclista a Francia, la clasificación general por puntos queda así:

1 Guimard, 120 puntos.
2 Merckx, 69.
3 Godefroot, 67.
4 Van Linden, 67.
5 Basso, 55.
6 Karstens, 46.
7 Van Ryckeghem, 40.
8 Verbeeck, 40.
9 Hezard, 35.
10 Poulidor, 35.
11 Swerts, 34.
12 Ocaña, 32.
13 Zoetemelk, 28.
14 Van Clooster, 27.
15 Beysens, 24.
16 Gimondi, 24.
17 Mortensen, 24.
18 Wright, 23.
19 Van Mareke, 23.
20 Casteletti, 23.
16 Aranzábal (España), 19-53.

OTROS PREMIOS

Pau (Francia), 9. — (Servicio especial de Alfil). — El premio de la elegancia en la etapa de hoy del Tour se ha concedido al corredor Labourdette.

El de la amabilidad, a Wagtmans.

El de la combatividad a Wilfried David.

La media general del Tour después de la etapa de hoy es de 39'872 kms.-hora.

LA MONTAÑA EN LA ETAPA

Pau (Francia), 9. — Servicio especial de Alfil). — El paso por los puertos de montaña en la etapa de hoy del Tour se hizo por el siguiente orden:

Puerto de Hoste, cuarta categoría:
1 Pustjens, 5 puntos.
2 Zoetemelck, 3.
3 Wagtmans, 2.
4 Bouloux, 1.

Puerto de Barcus, cuarta categoría
1 David Wilfried, 5 puntos.
2 Santy, 3.
3 Zoetemelck, 2.
4 Pistjens, 1.

Puerto de Aubisque, primera categoría:
1 David Wilfried, 15 puntos.
2 A. Santy, 12.
3 Merckx, 10.
4 Ocaña, 8.
5 Thevenet, 6.
6 Poulidor, 5.
7 Zoetemelck, 4.
8 Hezard, 3.
9 Martínez, 2.
10 Pingeon, 1.

Puerto de Pietat, cuarta categoría:
1 Merckx, 5 puntos.
2 Guimard, 3.
3 Poulidor, 2.
4 Hezard, 1.

GENERAL EN LA MONTAÑA

La clasificación general del Gran Premio de la Montaña, después de esta séptima etapa, ha sido la siguiente:

1 David Wilfried, 25 puntos.
2 Merckx, 20.
3 Alain Santy, 15.
4 Pustjens, 14.
5 Guimard, 11.
6 Ocaña, 9.
7 Zoetemelck, 9.
8 Poulidor, 7.
9 Prinsen, 6.
10 Thevenet, 6.
11 Verstraeten, Int-Ven, De Witte, Koeken y Bruyere, 5.
16 Gerard David, Hezard, 4.

POR EQUIPOS EN LA ETAPA

Pau (Francia), 9. — (Servicio especial). — La clasificación por equipos de la séptima etapa (Bayona-Pau), de la Vuelta Ciclista a Francia es la siguiente:

1 Gan-Mercier, 18-13-03.
2 Bic, 18-25-06.
3 Sonolor, 18-25-11.
4 Magniflex, 18-26-11.
5 Flandri, 18-26-55 —45 puestos—.
6 Molteni, id.
7 Salvarani, 18-27-22.
8 Peugeot, 18-29-21.
9 Rokado, 18-42-40.
10 Watney-Avia, 18-49-46.
11 Goudsmit-Hoff, 18-52-08.
12 Gitane, 18-55-58.

GENERAL POR EQUIPOS

Pau, 9. — (Servicio especial de Alfil). — La clasificación general por equipos, al finalizar la séptima etapa (Bayona-Pau), de la Vuelta Ciclista a Francia es esta:

1 Gan-Mercier, 109-00-08.
2 Molteni, 109-07-14.
3 Bic, 109-08-26.
4 Peugeot, 109-11-10.
5 Salvarani, 109-14-57.
6 Magniflex, 109-15-25.
7 Sonolor, 109-17-05.
8 Flandria, 109-17-45.
9 Rokado, 109-38-38.
10 Goudsmit-Hoff, 109-39-53
11 Watney-Avia, 109-41-36.
12 Gitane, 109-59-44. — Alfil.

Radiografía de la etapa

Los Pirineos han vuelto a traer desgracia a Ocaña

La grave caída le rezagó casi minuto y medio en la entrada

Pau (Francia), 9.—Al igual que el año pasado aunque sin consecuencias tan graves, los Pirineos han vuelto a traer al corredor español, Luis Ocaña, la desgracia en este 59 «Tour» ciclista de Francia, a causa de un pinchazo y una caída, que le han hecho perder un minuto y 50 segundos respecto a sus más directos adversarios, el francés Cyrille Guimard y el belga Eddy Merckx.

Ocaña, antes de tomar la salida de la séptima etapa en Bayona, se mostraba confiado y optimista, por el comienzo de las tres jornadas pirenaicas y las diez de montaña en general, en donde contaba con lanzar su ofensiva y poder aventajar a Eddy Merckx y, como es lógico, arrebatar el jersey amarillo al líder Cyrille Guimard.

La primera desgracia se produjo inmediatamente después de la escalada del puerto del Aubisque, donde el español había dado muestras de sus facultades, siendo el único corredor que prácticamente subió las cuestas de la cumbre pirenaica sin grandes esfuerzos y con mayor facilidad, con Merckx pegado a su rueda, y Guimard, Gimondi, Mortensen y Delisle a distancia, el español confiaba en obtener una ventaja en la etapa. Pero se produjo el pinchazo y, lo que es más lamentable el retraso con que fue asistido para cambiar de rueda, por el embotellamiento de automóviles de la caravana que se produjo en torno a los ases.

Una treintena de segundos respecto a Merckx y Guimard, quien se había unido al belga habían cazado a los fugitivos Alain Santy y Wilfried David, le costó a Ocaña el pinchazo. Sus compañeros de equipo Alain Santy, Edouard Janssens y Van Impe le aguradaron, para iniciar la caza, a la que se unió el francés Bernard Thevenet.

Los cinco corredores habían conseguido acortar las distancias en los primeros descensos del Aubisque, para llegar a sólo unas decenas de metros de los ases escapados al puerto de Solulor, a 35 kilómetros de la meta de Pau y en las proximidades de Arthez D'Asson.

Ocaña iba en cabeza, rodando al máximo de lo posible, dado que la carretera estaba muy peligrosa, a causa de la lluvia constante y de la gravilla que cubría la misma. En una curva cerrada, el español resbaló y fue a parar contra la cuneta. Los otros cuatro corredores no pudieron evitarle y cayeron sobre él. Por un momento, la imagen del corredor conquense tendido sobre la carretera, hizo pensar en el abandono del pasado año. Ocaña y Van Impe, sin embargo, se levantaron inmediatamente y reanudaron la caza, mientras Alain Santy y Trevenet quedaban sin conocimiento y con la cara ensangrentada. Thevenet se recuperó en seguida, pero el compañero de equipo de Ocaña, Santy —héroe de la jornada de hoy y premio a la desgracia, junto a Ocaña—, estaba seriamente lesionado y fue evacuado, en helicóptero, al hospital de Pau.

Luis Ocaña prosiguió sus esfuerzos, sin que pareciese que la caída le hubiese causado lesiones —como luego se ha demostrado—, para intentar alcanzar a sus adversarios, pero la lluvia y la carretera le impidieron ver realizados sus propósitos.

Eddy Merckx, Cyrille Guimard, Yves Hezard, Felice Gimondi, Raymond Poulidor y Joop Zoetemelk, fueron incrementando aún más su ventaja- desde un minuto y 50 segundos, retraso con el que Luis Ocaña, entre estruendosas ovaciones del público —incluídos muchos españoles que habían llegado a Pau para animar a su compatriota—, entró en la meta.

La persecución espectacular iniciada por el pinchazo de Luis Ocaña, se ha convertido en el primer drama de esta edición del «Tour».

La primera etapa pirenaica, con esta caída y los numerosos pinchazos registrados —de los que fue principal víctima el corredor francés de origen español, Mariano Martínez, quien destacó como excelente escalador en la subida del Aubisque—, conmovió de hecho el planteamiento inicial, caracterizado por la escapada que el desafortunado Alain Santy y el belga Wilfried David habían iniciado a los 30 kilómetros de la salida de Bayona.

Los dos escapados fueron aumentando considerablemente sus tiempos de ventaja, hasta alcanzar una diferencia de siete minutos y 45 segundos respecto a los líderes, de forma que Santy lució simbólicamente, durante unos kilómetros, el maillot amarillo. En la subida del Aubisque y a causa de una violenta tormenta, las diferencias se redujeron, a medida que el pelotón se dislocaba en las pendientes, sobre las que existía una densa niebla. Ocaña se destacó desde el primer momento, pero no pudo conseguir el «dejar» a Merckx, a pesar de sus numerosos demarrajes, llegando ambos juntos a la cumbre, a 4'05" de los escapados. Guimard, con Gimondi, estaba a un minuto.

Tras la caída y las peripecias múltiples, la llegada a Pau fue penosa. Solo los seis hombres de cabeza aparecían algo menos afectados, aunque Merckx, con síntomas de cansancio, ni siquiera disputó el sprint final, en el que Yves Hezard derrotó a su compatriota Cyrille Guimard, quien se aseguró el maillot amarillo de líder por otras 24 horas, al menos.—Alfil.

Ocaña,

tercero en los pronósticos de los periodistas

Pau (Francia), 9.—En tercera posición y con 68 sobre 72 votos aparece el español Luis Ocaña en la lista de favoritos del 59 «tour» de Francia, realizada hoy por los periodistas que siguen la clásica prueba francesa.

Sólo dos corredores, Eddy Merckx y el francés Bernard Trevenet, han obtenido setenta y dos votos, es decir, los de todos los informadores participantes en la encuesta, como seguros que llegarán a París, el 23 de julio, entre los cinco primeros clasificados. A continuación de Ocaña y con 56 puntos, se encuentra el francés Raymond Poulidor, mientras que, detalle curioso, el actual líder de la general, Cyrille Guimard, sólo consiguió 34 de lo 72 votos.—Alfil.

Ultima hora del TOUR

MERCKX, ganador de la etapa de hoy

Ocaña llegó en tercer lugar

Pau, Francia, 10.—Ciento dieciocho corredores, una decena menos que ayer, después de la penosa y dramática etapa del Aubisque, tomaron hoy la salida en Pau, para cubrir los 163'500 kilómetros de la octava etapa, que conducirá a los supervivientes del 59 "Tour" ciclista de Francia, hasta Luchon.

Esta octava etapa está marcada por las escaladas de tres puertos, el Tourmalet, de 2.113 metros de altura y 87 kilómetros de la salida; el de Aspin, de 1.480 metros y a unos 116 kilómetros y el de Peyresourde, de 1.563 metros y a dieciséis kilómetros y medio de la meta de Luchon.

El español Luis Ocaña, con un hematoma en la cara, se encontraba, según él, en plena forma y dispuesto a dar la batalla. "En absoluto, no pienso que he perdido mis posibilidades en este Tour", declaró Ocaña poco antes de tomar la salida.

No obstante, según algunos allegados al español, éste había sentido esta noche molestias en una pierna. Incluso había dormido mal.

En cuanto al francés Bernard Thevenet, quien fue víctima de la misma caída de Ocaña se encontraba esta mañana en la salida, con la cabeza vendada, pero con ganas de seguir también dando batalla. Thevenet había sufrido una conmoción cerebral, pero los médicos le han autorizado a continuar.

Inmediatamente después de darse la salida, los corredores se lanzaron rápidamente hacia las primeras cuestas. A los 15 kilómetros de carrera, un grupo de cuatro corredores escapó, obteniendo cincuenta segundos sobre el pelotón general. Se trata de Sylvain, Vasseur, francés, Giacinto Santambrogio italiano; el holandés Tino Tabak y un belga.

Después de las tormentas que impidieron ayer el normal desarrollo de la séptima etapa, el tiempo experimentó hoy una mejoría, pero los pronósticos no descartan frío y lluvia en las tres cumbres por las que los 118 corredores deben pasar antes de llegar a Luchón.—Alfil.

MERCKX GANA LA OCTAVA ETAPA

Luchon (Francia), 10. — El corredor ciclista belga Eddy Merckx ganó la octava etapa del «Tour» y toma el jersey amarillo por este triunfo.

El español Luis Ocaña llegó en tercer lugar.

La clasificación oficial de esta octava etapa de la Vuelta Ciclista a Francia, disputada entre Pau y Luchón, a lo largo de 163'500 kms., es la siguiente en sus diez primeros puestos:

1 Eddy Merkx (Bél.), 4-54-43.
2 Van Impe (Bélgica), 4-54-49.
3 Luis Ocaña (España), 4-54-56.
4 Joop Zoetemelk (Hol.), 4-57-03.
5 Mariano Martínez (Fr.), id.
6 Raymond Poulidor (Fr.), id.
7 Felice Gimondi (Italia), 4-57-32.
8 Cyrille Guimard (Fr.), id.
9 Bernard Thevenet (Fr.), id.
10 Joaquín Agostinho (Portugal), 4-58-19.—Alfil.

EN VALLADOLID se traspasa o vende

CENTRO DE ESTUDIOS

en pleno rendimiento, con o sin material. Zona: comienzo Paseo Zorrilla. Facilidades pago. Interesados dirigirse a Publicidad Anuncie, Santiago, 5. Valladolid. Teléfono 221657, de 8'30 a 2'30

M.C.D.2022

En el Estadio Bernabeu, completamente abarrotado

EL ATLETICO DE MADRID, CAMPEON DE COPA

Venció en la final al VALENCIA, espléndido de juego, por dos goles a uno

DEPORTES

El Jefe del Estado entregó el trofeo al capitán atlético CALLEJA

Madrid, 8.—El Atlético de Madrid se ha proclamado campeón de la 71 edición de la Copa de España de Fútbol, Copa de Su Excelencia el Generalísimo, al derrotar en el encuentro final, disputado esta noche en el estadio «Santiago Bernabeu», al Valencia por dos goles a uno. Al descanso se llegó con el resultado de empate a un gol.

Arbitro: Dirigió el encuentro el colegiado vizcaíno, Sr. Ortiz de Mendivil, ayudado en las bandas por los señores Franco Martínez y Sánchez Ríos. Excelente actuación la del colegiado vizcaíno. Siguió el desarrollo del juego desde muy cerca y aplicó con acierto la ley de la ventaja. Debió amonestar al defensa valencianista Vidagañy cuando en el minuto 14 del segundo tiempo intentó dar una patada a un jugador atlético, tomándose la justicia por su mano. La jugada fue muy confusa y como el pie de Vidagañy no llegó a su destino es muy disculpable el que se le pasase esta acción al señor Ortiz de Mendivil.

Alineaciones: Los equipos presentaron de salida las siguientes alineaciones:

At. de Madrid: Rodri; Jayo, Ovejero, Calleja; Adelardo Iglesias; Ufarte, Luis, Gárate, Irureta y Salcedo.

Valencia: Meléndez; Vidagañy, Barrachina, Antón; Martínez, Sol; Sergio, Lico, Quino Adorno y Valdez.

Sustituciones: Al comienzo de la segunda parte, Claramunt I sustituyó a Sergio en el Valencia, mientras que en el minuto 26 y medio abandonó el terreno de juego Gárate —lesionado en una pierna— saliendo en su lugar Orozco.

INCIDENCIAS

Momentos antes de comenzar el encuentro hizo su entrada en el palco presidencial Su Excelencia el Jefe del Estado español, acompañado por su esposa y los príncipes de España, D. Juan Carlos de Borbón y doña Sofía. Asimismo se hallaban presentes el ministro general del Movimiento, Torcuato Fernández Miranda; el ministro de la Gobernación, Garicano Goñi; el delegado nacional de Educación Física y Deportes Juan Gich, así como numerosas otras autoridades deportivas, entre las que se encontraban los presidentes de los dos clubs que disputaban la final.

CALLEJA

Ambos equipos salieron en perfecta formación y se alinearon en el centro del campo donde escucharon las notas del Himno Nacional. El capitán del Atlético de Madrid, Isacio Calleja, al término del encuentro, resibió de manos de Su Excelencia el Jefe del Estado, la copa de campeones en medio de una gran ovación, ovación que se repitió al efectuar su entrada el Jefe del Estado español en el palco de honor y al abandonar éste una vez finalizado el encuentro.

El estadio Bernabeu se hallaba completamente abarrotado. Temperatura ideal para la práctica del fútbol. Terreno en excelentes condiciones. Cabe destacar que las fuerzas estaban equilibradas en los graderíos: Los aficionados portaban un gran número de pancartas y banderas que no cesaron de agitar a lo largo de todo el partido. Los valencianos, como ya es clásico en ellos, hicieron un gran alarde pirotécnico —con tracas y cohetes—, tanto al comienzo del encuentro como cuando Valdez logró el gol del empate. El público fue un espectáculo aparte.

EL ENCUENTRO

Un tiempo para cada equipo.

En efecto, hay que volver a hacer uso de esta repartición para dar una idea exacta de lo que fue el encuentro. El Valencia dominó ampliamente en el primer período para ceder este dominio, en la segunda mitad, al Atlético de Madrid. El resultado final, vaya por delante, puede y debe considerarse justo, ya que el Atlético de Madrid dosificó mejor sus energías y mostró mayor oportunidad en los instantes definitivos.

Salió el Valencia dispuesto a no dejar escapar esta nueva ocasión de proclamarse campeón de España. El conjunto que dirige Alfredo di Stéfano realizó durante los diez primeros minutos un extraordinario juego de concepción muy moderna, veloz y al primer toque. En estos diez minutos, el Valencia pudo haber conseguido ya al menos un gol, pero —al igual que sucedería más tarde— Rodri realizó algunas paradas de gran mérito, evitando así goles que ya se cantaban en el graderío. Se pudo observar en esta primera parte del encuentro que Alfredo di Stéfano deparaba una sorpresa al Atlético de Madrid con un arma secreta: Lico, jugador que normalmente juega en el centro del campo, se movía hoy por una zona mucho más adelantada de lo que suele hacerlo en otros encuentros. Esta posición del interior valencianista descolocó y desbarató, aunque momentáneamente, el sistema ideado por Max Merkel. Pero, en realidad, lo que verdaderamente daba fuerza al equipo valenciano era el total olvido por parte del Atlético de Antón, que con mucho campo por delante y sin que nadie le cerrara el paso, era un continuo motor creador de ataques.

El Atlético de Madrid, a pesar de que reaccionó hacia el minuto 15, jugó casi todo este período con muy poca unión en sus líneas, menos coordinación entre sus hombres y, factor éste decisivo, menos mordiente que los valencianos. Sin embargo ya es sabido que el Atlético, hoy por hoy, cuenta con uno de los mejores contrataques de España. Así, en el minuto 13, Ufarte, después de una fulgurante jugada de Adelardo, disparaba muy fuerte a puerta y el balón rebotado en la pierna de Barrachina, fue despejado en última instancia por Meléndez. Era el primer aviso de un Atlético que comenzaba a funcionar en el centro del campo y que, a pesar de que se veía dominado por el gran juego de Sol y Antón en la parcela ancha del terreno, se mostraba muy peligroso en sus rápidos contragolpes.

QUINO

A partir del minuto 20, el juego entró en una fase anodina, de dominio alterno —aunque como señalamos, siempre de mayor presión valencianista— y de juego horizontal en el centro del campo. En el minuto 21, Lico realizaba una buena jugada con remate final y que Adelardo metido bajo los palos de su meta, despejó de cabeza. El Atlético respondía casi inmediatamente con una escapada de Ufarte con centro bombeado, que Gárate no pudo alcanzar con su cabeza por muy poco. En el 30, era Antón el que sorteaba a varios contrarios, a base de fuerza y con el pecho hinchado, que culminó con un pase en profundidad hacia Quino que tiró fuera por muy poco.

LOS GOLES

Por fin, en el minuto 31, llegó la jugada ya descrita del primer gol atlético. No se desanimó por esto el Valencia y como sus «motores» —Antón y Sol— conservaban intactas sus fuerzas y su «punta —Valdez y Quino, sobre todo el primero— lucían una gran movilidad y peligrosidad, el resultado no se podía dar ya por sentenciado». Empujó mucho después del gol el Valencia, buscando con ahinco el empate éste pudo llegar en el minuto 34, en un remate muy flojo de Adorno, o en el minuto 35, cuando Sol envió alto por muy poco un tiro desde lejos. Pero el Va-

UFARTE

(Continúa en la página siguiente)

BRASIL ganó la "minicopa" del mundo de fútbol

Derrotó a PORTUGAL por 1-0

Yugoslavia, que venció a Argentina, tercer clasificado

Río de Janeiro, 9.—La selección brasileña, actual campeon del mundo, se ha adjudicado la final de la «Minicopa del Mundo», torneo «Independencia», al derrotar por un gol a cero a Portugal, en encuentro disputado esta noche en el estadio Maracaná.

El único gol del encuentro fue marcado en el minuto 44 del segundo tiempo al rematar Jairzinho de cabeza el saque de una falta efectuado por Rivelino.

La selección de Brasil lleva 34 encuentros consecutivos sin conocer la derrota.—Alfil.

El encuentro ha sido muy disputado, pues a la habilidad y clase de los brasileños, algunos de cuyos jugadores no se hallaban en la mejor forma física, ha opuesto Portugal un esquema de juego sólido y eficaz, bajo la dirección del veterano y genial Eusebio, cuyo resultado ha sido un mayor dominio del centro del campo, aunque con menos profundidad en sus ataques que los de la selección brasileña, cuyas formidables individualidades le han dado una vez más, la victoria en este disputado e interesante torneo.

EUSEBIO

YUGOSLAVIA, TERCERO AL GANAR A ARGENTINA (4-2)

Río de Janeiro, 9.—La selección de Yugoslavia se ha clasificado en tercer lugar de la «Minicopa» mundial, torneo «Independencia» al derrotar por cuatro goles a dos a la selección argentina en encuentro disputado esta noche en esta ciudad.

Al descanso se llegó con ventaja yugoslava de dos goles a cero. El encuentro, en la segunda parte, estuvo detenido por espacio de diez minutos a causa de una serie de agresiones entre los jugadores de ambos bandos. El escándalo comenzó cuando el defensa yugoslavo Kztalinsky propinó una patada a un jugador argentino.—Alfil.

Final de fútbol juvenil

Campeón LAS PALMAS, al vencer al R. Madrid por 2-1

Madrid, 8.—La Unión Deportiva Las Palmas se ha proclamado esta noche campeón de España de fútbol juvenil y ganador de la Copa del Generalísimo, al vencer al Real Madrid por dos goles a uno, en el encuentro final disputado en el estadio madridista «Santiago Bernabéu», a graderío lleno y como prolegómeno de la final grande entre el Valencia y el Atlético de Madrid.

El primer tiempo del encuentro entre Las Palmas y Real Madrid, finalizó con ventaja madridista de un gol a cero.

Factores:

Tarde calurosa y cancha en perfectas condiciones. Graderío lleno a rebosar, naturalmente con preferencia de seguidores del Atlético de Madrid y del Valencia, llegados a la capital de España para presenciar la final. El público aplaudió calurosamente a los juveniles canarios y madridistas, y jaleó sus jugadas.

Arbitro:

Dirigió el encuentro el colegiado vizcaíno señor Urrestarazu, con una labor sin complicaciones por la admirable corrección y deportividad con que se emplearon ambos equipos.

Alineaciones:

U. D. Las Palmas: Cristóbal; Magián, Segundo, Leocadio; Artiles, Cruz; Eladio, Orana, Leonardo, Miguel Angel y Félix.

Real Madrid: Acedo; Marián, Viedma, Muñoz; Del Valle, Ballester; López, Septien, Pascual, Castro e Ismael.

Los goles:

Abrió el marcador el Real Madrid, a los 22 minutos de juego, al rematar Ballester a la red canaria una jugada de la delantera blanca.

En el segundo tiempo, a los 22 minutos también, Orana empató para la Unión Deportiva Las Palmas.

Y a los 26 minutos, Miguel Angel, consiguió el gol de la victoria canaria de formidable disparo.

El partido:

Han jugado un buen encuentro ambos equipos, con velocidad y codicia, y planteamiento análogo de 4-3-3, con más rapidez en las acciones por parte canaria, que merecieron la victoria.

El primer tiempo registró ligero dominio madridista, fruto del cual fue el gol del Real Madrid, pero los canarios no se echaron hacia atrás y contratacaron con entusiasmo, para conseguir los dos goles que les han dado la victoria y la Copa del Generalísimo, que recogió al final el capitán canario de manos de S. E. el Jefe del Estado.—Alfil.

CAMPEONATOS INTERNACIONALES DE TENIS DE WIMBLEDON

El norteamericano SMITH se proclamó campeón, al vencer en la final al rumano NASTASE

Ciento cincuenta y cinco minutos duró el partido, considerado el mejor espectáculo tenístico desde 1933

Wimbledon (Inglaterra), 8.—Stan Smiht, de Estados Unidos, se adjudicó el título de individuales, masculino, de los campeonatos internacionales de tenis de Wimbledon, al vencer en el partido final al rumano Ilie Nastase, por 4-6, 6-3, 6-3, 4-6 y 7-5.

Hace doce meses exactamente, que Smith salio de la pista central del "All England Tenis Club", como perdedor de la final de la pasada edicion de Wimbledon.—Alfil.

DOBLES FEMENINOS PARA KING y STOVE

Londres, 9. — Billie Jean King, de Estados Unidos, y Betty Stove, de Holanda, se adjudicaron el título de dobles, femenino, de los campeonatos internacionales de tenis que se celebran en ésta, al vencer en la final a Judy Dalton (Australia) y Francoise Durr (Francia), por 6-2, 4-6 y 6-3.

La final individual, femenina, en la categoría "junior", fue ganada por I. Kloss, de Africa del Sur, que venció en la final a G. N. Coles, de Inglaterra, por 6-4, 4-6 y 6-4.—Alfil.

NASTASE Y CASALS, CAMPEONES EN MIXTOS

Wimbledon (Inglaterra), 9. — Ilie Nastase (Rumania) y Rosemary Casals (Estados Unidos), se adjudicaron el título mixto de los campeonatos internacionales de tenis que se han venido celebrando en las pistas de "All England Tennis Club", al vencer en el partido final a Kim Warwick y Evonne Goolagong (Australia), por 6-4 y 6-4.—Alfil.

FINAL DE CONSOLACION

Wimbledon (Inglaterra), 9. — Resultados registrados en los campeonatos internacionales de tenis de Wimbledon:

Final de consolación individual, masculina:

Kim Warwick (Australia), venció por incomparecencia a Ivan Molina (Colombia).

Final de dobles, masculinos, veteranos:

L. S. Clark y E. V. Seixas (Estados Unidos), ganaron a G. Mulloy y A. Vincent (Estados Unidos), por 6-3 y 9-8.—Alfil.

EL NORTEAMERICANO SMITH CAMPEON DE WIMBLEDON AL BATIR AL RUMANO NASTASE DESPUES DE 155 MINUTOS DE LUCHA

Wimbledon (Inglaterra), 9. — Al cabo Smith derrotó al teniente Nastase en la final de Wimbledon, o lo que es lo mismo, la potencia y la mayor regularidad del norteamericano triunfaron por los pelos sobre la brillantez y los altibajos del temperamento del rumano.

Después del triunfo de Smith en 156 apretados minutos por 4-6, 6-3, 6-3, 4-6 y 7-5, los más viejos espectadores de All England Tennis Club abandonaron sus asientos con la seguridad de haber asistido al mejor espectáculo tenístico admirado en Wimbledon desde 1933.

Y cuando el duque de Kent, primo de la reina Isabel, entregaba la copa de vencedor, donada por Jorge V al club, a Stan Smith al menos la mitad del público aplaudió con rabia, porque Nastase se había merecido sin duda por lo menos la tapadera del trofeo.

Pero en una final de tenis solo puede ganar uno y aunque a lo largo de las dos horas y casi tres cuartos del partido la victoria estuvo casi siempre a caballo sobre la red, al final se impuso Smith.

Retrocedamos al minuto 155 del encuentro con 6 juegos a 5 para Smith y Nastase al servicio. Ambos jugadores bajo similar presión nerviosa y muy cansados por un partido agotador en que ninguno de ambos cedió pelota sin lucha soñaban aún con el título. Para Nastase, según declaró ayer sábado, después de que el partido se suspendiera por la lluvia, "el triunfo sería el sueño de mi vida".

Para Stan Smith, que en diciembre dejara el ejército, también era un sueño. El pasado año no lo consiguió, siendo derrotado por Newcombe. Smith, a un juego de ser cam-

(Continúa en la página siguiente)

LAS "24 HORAS DE MONTJUICH"

Vencieron los españoles BORDONS y GRAU

Barcelona, 9.—Los pilotos españoles Juan Bordons y Benjamín Grau, sobre una máquina «Bultaco», de 360 c.c., han vencido en las «24 horas motociclistas de Montjuich».

Bordons y Grau, cubrieron un total de 690 vueltas al circuito, batiendo el récord de la prueba.—Alfil.

M.C.D.2022

Nieto no tuvo su día

Se vió obligado a retirarse en las dos pruebas de Alemania Oriental

Homenstein - Ernstthal (Alemania Oriental), 9. — No ha tenido su día el campeón mundial Angel Nieto, de España, ya que se ha visto obligado a retirarse en las dos pruebas en que tomó la salida hoy, dentro del gran premio motociclista de Alemania Oriental.

Nieto no tuvo fortuna en la prueba de 50 c. c. ya que cuando iba magníficamente colocado tuvo que abandonar por fallo mecánico, por lo que dejó el camino fácil para la victoria al holandés Theo Timmer, sobre Yamathi.

En la prueba de 125 c. c. ocurrió algo similar. Salió bien Nieto, pero su máquina falló en la primera vuelta al circuito, por lo que no tuvo más remedio que marchar a boxes y abandonar. En esta prueba venció el sueco Boerjen Janssen, con Maico.

Se le están poniendo difícil a Angel Nieto los campeonatos del mundo en dichas categorías en la presente temporada.

En 50 c. c. (60'32 kms., 7 vueltas) venció Theo Timmer (Holanda-Yamathi), 26'38"1/10; seguido del austriaco Han Hummel (Kreidler), 27-48,9.

El corredor holandés Jan de Vries estableció el record para una vuelta, en 3-41,2 a un promedio de 140'25 kilómetros hora. Después De Vries se vio obligado a abandonar por avería.

125 c. c. (103'41 kms., 12 vueltas). 1, Boerje Janssen (Suecia), Maico, 39-55,6 (a 155'34 kms. hora); seguido de Charles Mortimer (Inglaterra), Yamaha, 40-26,7.

250 c. c. (129'27 kms., 15 vueltas). 1, Jarno Saarinen (Finlandia), Yamaha, 46-19,2 (a 167'44 kms. hora); seguido de Renzo Pasolini (Italia), Aermachi, 46-31,2.

Saarinen estableció un record para la vuelta en 3-1,1, a un promedio de 171'31 kms. hora.

350 c. c. (155'12 kms., 18 vueltas). 1, Phil Read (Inglaterra), M. V., 54-40,6 (a 170'22 kms. hora); seguido de Renzo Pasolini (Italia), Yamaha, 54-59,9.

El campeón mundial, Giacomo Agostini, se retiró en la decimoquinta vuelta, por avería en su M. V.

500 c. c. (180'97 kms., 21 vueltas). 1, Giacomo Agostini (Italia), M. V. Augusta, 1-3-36'1 (a un promedio de 170'72 kms. hora); seguido de Rodney Gould (Inglaterra), Yamaha, 1-03-10,5.

Las clasificaciones para el campeonato mundial, después de las pruebas de hoy quedan establecidas así:

50 c. c.: 1, Angel Nieto (España), 66, puntos; 2, De Vries (Holanda), 54; 3, Timmer (Holanda), 33.

125 c. c.: 1, Mortimer, 87 puntos; 2, Jansson, 71; 3, Nieto, 60.

250 c. c.: 1, Saarinen, 80 puntos; 2, Gould, 78; 3, Pasolini, 66.

350 c. c.: 1, Agostini, 80 puntos; 2, Saarinen, 60; 3, Pasolini, 60.

500 c. c.: 1, Agostini, 120 puntos; 2, Pagani, 75; 3, Granath, 37.—Alfil.

CERAMISTAS

VENDEMOS ESTANTERIAS METALICAS PARA MOTOVAGONETAS ALFARO

NICESA - Teléfonos 220462 - 220819 Apartado 282 - BURGOS

Campeonatos internacionales de TENIS de WIMBLEDON

(Viene de la página anterior)

peón de Wimbledon, esperó el primer saque de Nastase.

El rumano, sacando muy ajustado, consiguió colocarse 40-0 a su favor, esto es con tres tantos de ventaja, y a falta de uno para ganar el juego empatar a seis. Smith, con cuatro golpes perfectos, consiguió aventajar al rumano y se encontró con la posibilidad de ganar el partido con un tanto más.

Nastase, consiguió levantar esta amenaza una vez, pero la segunda ocasión estrelló una volea de revés contra la red.

Era el partido para Smith, que ya había saltado por encima de la red al campo del rumano. Nastase, mordiéndose de rabia, aún tuvo ganar de sonreír a los fotógrafos y recibir el segundo premio. Quince minutos después saldría de nuevo a la pista central para jugar la semifinal de dobles mixtos.

Así fue el partido set por set, en el primero, con la pista aún húmeda por la lluvia de ayer y las pelotas más pesadas, el juego se hizo más lento que lo habitual sobre hierba.

Nastase, en un comienzo muy inspirado basado sobre todo en su extraordinario revés, se apuntó el set por 6-4 en treinta minutos.

En el segundo set el rumano jugó muy nervioso y desconcentrado, en continua protesta contra sí mismo. Smith continuaba jugando flojo en la red pero comenzó a recuperarse mediado el set, que terminó 6-3 a su favor en 25 minutos, jugando ya el norteamericano muy seguro.

El tercer set fue la gran oportunidad del rumano con 2-0 a su favor y con un servicio pudo ponerse en 3-0, pero Smith, remontó el set, mucho más seguro y confiado que su rival, que todavía luchaba contra sus nervios.

En el cuarto set, Nastase, ya reconciliado consigo mismo, realizó una auténtica exhibición de tenis imponiéndose por 6-4 e igualando el partidos a dos sets.

El quinto y último set fue dramático, con ambos jugadores luchando tanto a tanto levantando continuos suspiros de admiración de los 14.000 espectadores que abarrotaban la pista central.

Los juegos se sucedían a gran velocidad y con enorme agilidad de los dos tenistas en la red. Smith no conseguía acertar con su primer servicio y esto daba facilidades a Nastase. Sin embargo el norteamericano acabó imponiéndose por 7-5, ganando el partido, el mejor del campeonato, y el más brillante de los últimos tiempos.

La final demostró que Wimbledon, por su prestigio y la responsabilidad que produce en los jugadores, continúa siendo el torneo más importante del tenis mundial, y que todo el que quiera ser campeón tiene que ganar sobre estas pistas de hierba. Santana lo hizo; Orantes este año no pudo.—Alfil.

HISTORIA DE WIMBLEDON

Londres, 9. — Un nuevo torneo de Wimbledon acaba de terminar. Hablar de la historia de este certamen, es hablar de la historia del tenis mundial, ya que está considerado como el más importante del mundo y que, prácticamente considera a su vencedor como el mejor tenista del mundo.

Wimbledon y su torneo de tenis nació en el año 1877. Pero hay que remontarse a 1874, cuando, procedente de la India, llegó a Inglaterra el mayor Walter Wingfield, quien traía un deporte llamado "spariristike", que jugaban 500 años antes de Cristo los persas y los egipcios, que fundaron el All England Club de Londres, para introducir diversas modificaciones y llamarle a la nueva manifestación "lawn tennis".

El club fundado quedaba situado en el suburbio londinense de Wimbledon, que organizó el primer campeonato social en el que participaron 22 jugadores, siendo el vencedor Spencer Gore. Desde entonces, 95 años, ha venido celebrándose este certamen, siendo sólo interrumpido desde 1940 a 1945, con motivo de la Segunda Guerra Mundial.

En un principio este certamen era sólo para hombres, lo que no quito para desde 1884 empezar la participación femenina y desde 1913 los dobles entre damas, la primera mujer vencedora de este certamen fue la inglesa Maud Wilson.

El primer extranjero a vencer en Wimbledon fue el zurdo australiano Morman Brookes, en 1917, siendo el inglés Rendshaw el único que ha vencido en seis ocasiones seguidas —de 1881 a 1886— aunque superado en victorias por el también inglés Doherty, que venció en ocho ocasiones. El record femenino lo tienen L. Dod, Susan Lengle, Helen Wills, Louise Bruhg y Maureen Connoly, que lo ganaron en tres ocasiones cada una, consecutivamente.

El torneo se juega en el estadio de Wimbledon, con capacidad para 15 espectadores. Fue construido en 1921 e inaugurado el 22 de junio del año siguiente. Lo mandó construir Jorge V. Con un costo de 140 mil libras esterlinas.

Entre los españoles sólo lo ha conseguido Manuel Santana, el año 1966. Y entre los hispanos americanos, sólo el peruano Alex Olmedo, en caballeros, en 1959 y María Esther Bueno, brasileña, hija de almeriense, que lo obtuvo en 1959, 60 y 64, además de obtenerlo en dobles en cuatro ocasiones 1958, 63, 65 y 66.

Estos son los ganadores: masculinos:

1877, W. Gore; 1878, Hadow; 1879 y 80, J. Hartetey; 1881 a 1886, W. Renshaw; 1887 H. Lawford; 1888 E. Renshaw; 1889 W. Renshaw; 1890 J. Halminton; 1891 y 92 W. Baddeley; 1896 S. Mahoney; 1897 a 1900 R. Doherty; 1901 A. W. Gore; 1902 a 1906 H. L. Doherty; 1907 E. Brookes; 1908 a 1909, A. W. Gore; 1910 al 13 Wilding; 14 E. Brookes; 19 L. Pattersson; 20 y 21 W. T. Tilden II; 22 L. Pattersson; 23 W. M. Jonston; 24 Borotra; 25 Lacoste; 26 Borotra; 27 Cochet; 30 Tilden II; 31 S. B. Wood; 32 Vines Jr; 33 Crawford; 34 al 36 F. J. Perry; 37 y 38 J. D. Budge; 39 R. Regs; 46 Yvon Petra; 47 Jack Kramer; 48 R. Falkenburg; 49 R. Schroeder; 50 Patty; 51 Savitt; 52 Frank Sedgman; 53 Victor Seixas; 54 Drobny; 55 y 56 Tonny Traber; 57 Lewis Hoad; 58 Ashley Cooper; 59 Alex Olmedo; 60 Fraser; 61 y 62 Laver; 63 Mc Kinley; 64 y 65 Roy Emerson; 66 *Manuel Santana*; 67 Newcombe; 68 y 69 Laver; 70 y 71 Newcombe.

Damas:

1884 y 85 M. Watson; 1866 Bingley; 1887 y 88 L. Dod; 1889 Hillyard; 1890 L. Rice; 1891 al 93 L. Dod; 1894 Hillyard Cooper; 1889 y 1900 Hillard; 1901 Sterry; 1902 Robb; 1903 y 04 D. K. Douglas; 1905 M. Sutton; 1906 K. Douglas; 1907 Suton; 1908 Sterry; 1909 Boothby; 1910 y 11 Chambers; 12 Larcombe; 13 y 14 Chambers; 19 al 23 Susane Lenglen, 24 Mckane; 25 Susane Lenglen; 26 Godfree; 27 al 29 Helen Wills; 30 Moody; 31 C. Aussen; 32 y 33 Moody; 36 Jacobs; 37 Round; 38 Moudi; 39 Alice Marble; 46 Betz; 47 Margaret Osborne; 48 al 50 Louise Brough; 51 Doris Hart; 52 al 54 Connolly; 55 Broough; 57 y 58 Altea Gibson; 59 y 60 María Esther Bueno; 61 Angela Mortimer; 62 Karen Hantze Susman; 63 Margareth Smith; 66 a 68 Billie Jean King; 69 Ann Jones; 70 Margareth Smith, y 71 Evonne Goolagong.—Alfil.

La gran polémica del fútbol español

EXTRANJEROS, SI; EXTRANJEROS, NO

Los equipos de Primera División están divididos sobre la contratación de jugadores de fuera

Madrid, 8. — Esta vez, el tema de la importación de futbolistas extranjeros va a salir al tapete de la discusión en el próximo pleno de la Federación Española de Futbol.

Pese a que hay un acuerdo anterior de no tratar el tema hasta 1974, una propuesta ha llevado el asunto al orden del día del pleno federativo.

La redacción de "Alfil" ha realizado varias encuestas anteriores sobre este tema, pero ante la inminencia del pleno federativo, en el que se va a discutir un problema que viene siendo objeto de tratamiento informativo en repetidas ocasiones, "Alfil" ha estimado oportuno volver a solicitar de los presidentes de los clubs de la Primera División su opinión y posición al respecto.

Estas son las respuestas:

EL VALENCIA

El presidente del Valencia C. D. F., Julio de Miguel, es partidario de la importación de jugadores de fútbol extranjeros, siempre que sean de verdadera calidad.

Preguntado por la Delegación de "Alfil" en Valencia contestó textualmente: "Soy decidido partidario de la importación de uno o dos jugadores por equipo, pero debe tratarse de verdaderos ases, es decir, que si han sido internacionales en sus países de origen y han probado su valía, mucho mejor. Las medianías no interesan como no sea para cubrir el puesto a jugadores nacionales que los pueden ocupar con todo decoro y dignidad".

EL REAL MADRID

Antonio Calderón, gerente del Real Madrid ha sido lacónico: "Nosotros aceptamos lo que opine la mayoría".

—¿No cree usted que sería conveniente la importación?

—"No me sacará usted de ahí, nosotros aceptamos lo que opine la mayoría".

EL AT. DE MADRID

Un portavoz autorizado del Atlético de Madrid manifestó con respecto al tema de la libertad de importación de futbolistas extranjeros:

—Como hemos indicado en ocasiones anteriores, nuestro club aceptará la decisión final al respecto de los organismos superiores deportivos.

EL BARCELONA

"El Barcelona sigue en su puesto; en todo caso habrán variado los demás", ha dicho el presidente del Barcelona, Agustín Montal, en relación con la inclusión en el orden del día del próximo pleno de la Federación Española de Fútbol, del tema sobre jugadores extranjeros. "Quiero recordar, añadió, que antes cuando lo pidió el Barcelona se opusieron los demás y que hay un acuerdo del pleno de no verlo a tratar hasta después del Mundial de 1974. Si los demás quieren hacerlo, bien está. La opinión del Barcelona sigue siendo la misma, que se mantenga ese acuerdo".

EL ESPAÑOL

Por su parte, el presidente del Español, Manuel Meler, ha reiterado su opinión de que, limitando el número, pero exigiendo una categoría, esto es, sin cortapisas como ahora sobre su internacionalidad, la contratación de extranjeros sería conveniente, "porque beneficiaría el fútbol español en su calidad y abaratería el mercado".

EL CELTA

"La postura oficial del Celta a la importación de jugadores extranjeros es no", manifestó a "Alfil" el vicepresidente del club vigués, don Joaquín García Picher.

Preguntado el Sr. García Picher sobre el por qué de esta negativa rotunda, aclaró: "Ello crearía una carrera de precios en la que los equipos poderosos superarían a los más pequeños, naturalmente".

El vicepresidente del Celta, como opinión personal suya dijo: "Yo particularmente no soy partidario de medias tintas. Me explicó: o se accede a la libre importación de jugadores extranjeros, de todo tipo, sean internacionales o no, o de lo contrario mi respuesta sería exactamente la misma que expresa de manera oficial el Celta: no a la importación de oriundos".

EL CORUÑA

"Sobre la contratación de jugadores extranjeros yo no digo nada", manifestó a "Alfil" el presidente del Coruña, don Antonio González Fernández.

El presidente del Coruña añadió "Yo estoy de acuerdo con lo que diga la mayoría de los presidentes. Lo que decidan todos, para mí será bueno siempre y cuando las medidas que se adopten vayan en beneficio del fútbol español".

EL MALAGA

El presidente del Club Deportivo Málaga, Rafael Serrano, se muestra partidario de la importación de jugadores extranjeros "rotundamente sí —ha dicho— siempre, desde luego se trate de jugadores de calidad y que tengan algo que enseñar. Pero lo más importante de esta importación es que servirá para estabilizar el mercado. Son exageradas las cifras que hoy se piden por cualquier mediania. Los extranjeros, pueden poner las cosas en su punto justo".

EL GRANADA

El directivo del Granada C. F., Luis Masat Gonzalez, en ausencia del presidente, Sr. Gomez Alvarez, opina sobre el tema, a reserva siempre del criterio del presidente.

Dice que debe respetarse el acuerdo existente sobre la no contratación de extranjeros hasta el año 74 y que si este acuerdo se anulara y se contratasen jugadores, esto debería hacerse con todas las consecuencias. O sea, que se contrataran jugadores tanto si han sido o no internacionales en sus respectivos países.

—De esta forma —dice el Sr. Masat— se apartaría la contratación de jugadores nacionales, ya que por el traspaso de un jugador de Tercera División, sin saberse el rendimiento que podría dar en categoría superior, se están pidiendo varios millones de pesetas".

Considera que el fútbol profesional en España es más espectáculo que deporte y que el aficionado, cuando va a un encuentro quiere ver espectáculo, juego brillante, por encima de todo.

Sobre la contratación de grandes jugadores dice que es una incógnita. "A veces son grandes jugadores en su país de origen y fracasan en España, o todo lo contrario. Por lo tanto, mi opinión particular es favorable a la contratación de jugadores extranjeros, tengan la categoría que tengan en sus países".

U. D. LAS PALMAS

El presidente de la Unión Deportiva Las Palmas, Juan Trujillo Febles, ha reiterado, una vez mas que la postura de Las Palmas, en relación con la importación de extranjeros en el fútbol español sigue siendo la misma; es decir, no.

"La Unión Deportiva Las Palmas considera que hay en vigor un acuerdo, en virtud del cual se fijó la fecha de 1974 como prohibición para fichar extranjeros. Cree oportuno que se cumpla ese plazo, para luego abordar el tema. Sin embargo, ante la propuesta del Valencia para que en el pleno del próximo lunes pueda tratarse la cuestión, estima que, según lo que se proponga en el pleno, será la actitud de Las Palmas", dijo.

EL CASTELLON

"La importación de jugadores extranjeros beneficia especialmente a los clubs poderosos, y no a los modestos, como es el Castellón", declaró Emilio Fábregat Fábregat, presidente del C. D. Castellón, a un redactor de "Alfil", al ser consultado sobre el particular.

No obstante, el presidente del Castellón advirtió que ésta era una opinión estrictamente personal, y que la actitud oficial que mantendrá su club en el próximo pleno del día 10, se decidirá en una reunión que sostendrá con su directiva, en fechas inmediatas.

"De todas formas —agregó—, si son jugadores de calidad y su importación va a beneficiar al fútbol español, el Castellón está siempre dispuesto a colaborar en este sentido".

EL BETIS

"Decididamente, y como ya he dicho a "Alfil" en ocasiones anteriores, no soy partidario de las importaciones de jugadores extranjeros", ha manifestado el presidente del Betis, José Núñez Naranjo, al ser preguntado sobre esta cuestión con vistas a la reunión federativa del día 10 en que se someterá a debate el asunto.

Ha añadido Núñez Naranjo:

"Yo no creo que la presencia de jugadores extranjeros favorezca al fútbol nacional. En primer lugar, vienen a ocupar un sitio en los equipos españoles y por lo tanto dejan menos oportunidades de los futbolistas nativos. Y además ocurrirá lo que es natural que ocurra: que los clubs más potentes económicamente serían los que consiguieran los servicios de las grandes figuras internacionales a las cuales, como sería el caso del Real Betis, los equipos menos poderosos no tendrían prácticamente acceso alguno".

El presidente bético dice finalmente que otra cuestión es la de los entrenadores extranjeros competentes, porque éstos son capaces de enseñar técnica a unos jugadores que, como ocurre en España con harta frecuencia, no la poseen demasiado depurada. Esta oninión la condensa el Sr. Núñez Naranjo con una frase gráfica: "alumnos podemos tener muchos, profesores tenemos pocos".

EL ZARAGOZA

José Angel Salva, presidente del Zaragoza, es partidario total de la importación de jugadores extranjeros. "Entre otras razones, dice, porque el mercado nacional se ha puesto por las nubes. No se trata naturalmente, de importar jugadores famosos de Europa que posiblemente ningún club español podría pagar, sino jugadores de otros países, como los hispanoamericanos, que pueden equilibrar los actuales precios".

"El Zaragoza —ha añadido el señor Salva— está actualmente en tratos con dos jugadores argentinos para cubrir una vacante que de momento tiene de importados".

EL BURGOS

El presidente del Burgos, José Luis Preciado, opina que por su parte debe llevarse al pleno que la Federación Española celebrará el día 10, el tema de la contratación de jugadores extranjeros para la próxima temporada.

"Esto —ha dicho— beneficiará al fútbol español, si los jugadores extranjeros son buenos, pero buenos de verdad", ha añadido.

Por último ha dicho que esta contratación serviría también para frenar un poco los altos precios que se vienen pagando por los fichajes de los jugadores españoles.

LA REAL SOCIEDAD

El presidente de la Real Sociedad de Fútbol de San Sebastián, José Luis Orbegozo, al preguntarle el corresponsal de "Alfil" la opinión de su club sobre la posibilidad de contratar jugadores extranjeros los equipor españoles ha manifestado:

"Nuestra postura es la misma que dimos a conocer ya en incontables veces. Nosotros pensamos que hay que buscar todo lo que puede conseguir igualar las oportunidades para todos. Y así, si unos tienen dinero para contratar figuras extranjeras, a los que tienen ese dinero para contratar jugadores se les debe apoyar para que la competición subsista".

—En definitiva, la Real es contraria a la importación de jugadores porque ésta supone ampliar aún más las diferencias que existen entre unos pocos equipos poderosos y los demás clubs nacionales. ¿No es así?

—Efectivamente, con la importación de jugadores los únicos beneficiados son los "grandes".

EL GIJON

Carlos Méndez Cuervo, presidente del Real Sporting de Gijón, ha manifestado que su postura como presidente del club que dirige ya se conoce de anteriores reuniones y en ellas se mantiene oficialmente. Sin embargo, en el orden particular se muestra partidario de la importación porque es evidente que el fútbol español, en esta temporada y en la anterior, ha experimentado un baión importante en su técnica y calidad reflejándose el interés del espectáculo.

"Naturalmente —añadió— esto requiere alguna medida correctora que pudiera encontrarse en la inyección de nuevos valores de categoría probada en los equipos españoles. Por eso soy partidario de la importación de un jugador o dos, al máximo, por equipo, pero sin buscar limitaciones de oriundos ni de jugadores que empiezan. Hacen falta auténticos valores ya consagrados, internacionales de sus países, es decir, nuevos Kubalas, Di Stéfanos, Puskas y muchos otros que coincidieron precisamente con la plenitud del fútbol español, porque eran hombres que tenían algo que enseñar a nuestros jugadores. De lo que no soy partidario es de importar mediocridades. Tienen que ser elementos consagrados y junto a su valía futbolística deben de ponderarse también sus condiciones personales. Pero nos hacen falta —insisto— esos hombres, dos como máximo, por equipo, que podrían inyectar nueva savia, nuevas enseñanzas y mejores calidades a los equipos españoles, sin limitarlos a que sean oriundos o que hayan nacido ellos o sus padres en Buenos Aires, en Lugo o en Estocolmo. Luego cada equipo, autorizada la importación, podrá hacer lo que quiera si prefiere nutrirse de la cantera local, como hace el Bilbao, que lo haga.

A lo mejor el Sporting también lo hace así, pero que los clubs tengan la posibilidad de importar uno o dos jugadores que sean refuerzos auténticos".

EL OVIEDO

El Real Oviedo acaba de incorporar a sus filas a Gómez Arévalo, jugador de ascendencia española, que hasta la fecha se encontraba en un equipo de Argentina. Por otra parte, en la plantilla del Real Oviedo se encuentra también Bravo, procedente de un club argentino, que ha jugado en el Oviedo durante toda la temporada pasada.

Don José María Velasco al ser preguntado sobre cuál sería su opinión en el caso en que se viera obligado a intervenir en una votación para decidir si se deben abrir las puertas a los jugadores extranjeros, ha sido sumamente claro.

—Soy totalmente favorable a que se autorice la importación de jugadores procedentes de otros países. El fútbol español atraviesa unos momentos de crisis y estoy convencido, en parte, que la veda a los jugadores extranjeros ha sido una de las causas. En el Oviedo, y durante mi anterior etapa presidencial, tuvimos jugadores extranjeros y en su mayoría dieron excelentes resultados. Ha quedado demostrado que la importación mejoraría el fútbol nacional. Nuestro mercado se pondría a una altura más ventajosa para los clubs dentro del campo de los fichajes en jugadores nacionales.

—¿No cree usted que si se levantase la actual prohibición saldrían perjudicados los jugadores nativos españoles?

—No les favorecería, por supuesto, pero pienso que también en España hay jugadores de mucha calidad, y ahí están los que han triunfado fuera de nuestras fronteras. Habría una mayor selección, y por tanto se potenciaría más el fútbol nacional. —Alfil.

BOXEO

KID TANO venció por puntos a REY

Y Pepi Ros conserva el título italiano de pesos pesados, al derrotar a Cane

Pasajes, 9. — El púgil Kid Tano ha conservado su título de campeón nacional de los ligeros al vencer por puntos anoche, en Pasajes, al aspirante oficial, el guipuzcoano Rey.—Alfil.

PEPI ROS CONSERVA EL TITULO ITALIANO

Treviso (Italia), 9. — Pepi Ros ha conservado su título de campeón de Italia de los pesos pesados al derrotar, en combate disputado anoche al aspirante Dante Cane por puntos en doce asaltos.—Alfil.

El Atlético de Madrid, campeón de Copa

(Viene de la página anterior)

iencia daba muestras cumplidas de su peligrosidad y el tanto que nivelara la contienda se veía venir de un momento a otro. Fue en el minuto 30 cuando Valdez remató a la media vuelta un balón desde fuera del área que botó justo delante de Rodri y se introdujo en la meta atlética.

El gol valencianista era el fruto de su continuada presión, presión que ya no cesó hasta el final del primer tiempo. Pudo irse el Valencia a los vestuarios con un resultado favorable cuando en el minuto 44 Adorno, a centro de Valdez, remató fuerte con la cabeza y el esférico se estrelló contra el larguero de la meta defendida por Rodri.

El panorama cambió por completo en la segunda mitad, Max Merkel, debió estudiar a fondo el sistema de juego valencianista y dio las instrucciones pertinentes. Entre otras, mandó a Adelardo que se encargara del marcaje de Antón para evitar el ataque continuo de éste y aquí, junto al desfondamiento de Sol, se basa la reacción atlética. Con Antón sujeto y con Sol muy cansado —hizo un gran primera parte— el Valencia perdió casi toda su fuerza ofensiva a pesar de que Claramunt I tomara el lugar de Sergio en un intento de D. Stéfano de reforzar la línea medular de su equipo.

Volvió a tener el Valencia una buena salida en esta segunda mitad pero sus ataques no eran tan peligrosos como los que llevó a cabo en el primer periodo. Así, el Atlético —poco a poco, dosificando sus fuerzas— se fue haciendo con el mando y con el timón del encuentro. En el minuto 16 y medio llegó el tanto que a la postre sería el de la victoria atlética. Este gol, además de adelantar al conjunto madrileño en el marcador, tuvo la virtud de serenar el juego del equipo que dirige Max Merkel que ya de forma definitiva, mandó en el terreno. El Valencia se desanimó con este gol en contra y el Atlético de Madrid, después de unos minutos de presión debidos a su euforia, fue cerrando progresivamente sus líneas hasta terminar a la defensiva, conteniendo bien los desesperados y, ya deslavazados, últimos ataques del Valencia. Rodri, como decíamos anteriormente, volvió a tener un par de espléndidas intervenciones sobre todo una, en el minuto 41, cuando desvió a córner un fuerte y raso disparo de Adorno que culminó de esta forma, una gran jugada de Claramunt.

EL ATL. DE MADRID DOSIFICO MEJOR SUS FUERZAS ANTE EL ESPLENDIDO JUEGO DEL VALENCIA

En definitiva, el Atlético de Madrid ha sido el vencedor porque ha sabido dosificar mejor sus fuerzas. Su contrataque, en el que volvió a lucir Ufarte, fue siempre peligroso y aunque realizó jugadas menos brillantes que el Valencia, mantuvo una mejor y más continuada tónica de juego a lo largo de los noventa minutos. El Valencia, que jugó a ráfagas ofreciendo al principio diez minutos de espléndido juego, se desfondó en la segunda mitad y cedió el terreno que había defendido magistralmente en el primer tiempo.

Valdez y Barrachina junto al primer tiempo de Sol, fueron los mejores jugadores del Valencia, mientras que el Atlético tuvo sus más eficaces piezas en Ufarte, Rodri y la acción incansable pero eficaz de Adelardo.—Alfil.

Grave accidente motociclista

Un corredor francés perdió la mano derecha

Rouen (Francia), 9.—El corredor motociclista francés, Jean Paul Passet, de 26 años, ha perdido la mano derecha en el grave accidente registrado esta mañana en la prueba «seis horas motociclistas de Rouen», en el que cinco corredores resultaron heridos.

Los médicos intentaron vanamente injertar de nuevo la mano amputada, seccionada a la altura de la muñeca. Al parecer, Passet al caer fue a chocar contra los raíles de seguridad del circuito.—Alfil.

¿Ellos? Lunes, jueves y sábados tarde.
¿Ellas? Martes, miércoles, viernes tarde y todas las mañanas.

SAUNA FINLANDESA LOURDES

Avda. Valladolid, n.º 37, 1.º — Teléfono 71 49 35

¡¡ATENCION!!

MUEBLES MAHER

(Antes Muebles Crespo)

En sus locales de Avda. República Argentina, 24, por nueva orientación en el negocio, liquida todas sus existencias a precios de fábrica.

DESCUENTOS HASTA DEL 30 %

Aproveche la ocasión (SOLAMENTE POR UN MES) que le brindamos para amueblar su casa con muebles de actualidad a precios inigualables

GRANDES FACILIDADES DE PAGO

VENDO

dos formas de hormigón: 21 metros de luz, sobrantes de obra, baratas. Telf. 713926

M.C.D.2022

Los boxeadores están de enhorabuena

※ UN NUEVO MEDICAMENTO —ESTREPTOKINASA— PREVIENE Y CURA LOS HEMATOMAS

※ NO SE INYECTA NI SE INGIERE: POR UN PROCESO NATURAL LA SANGRE LO ABSORBE Y PRODUCE LA CURACION A LOS POCOS MINUTOS

Por William CAVENDISH

No resulta nada extraño ver bajar del ring a un boxeador con la cara llena de moraduras o una ceja partida y eso cuando no quedan peor parados, que suele ocurrir la mayoría de las veces. Sin embargo, ¿qué diría un entusiasta del boxeo si viera después de un combate al boxeador bajar del ring con unas lesiones externas mínimas? Sobre todo después de enterarse que el combate no había sido precisamente una mutua caricia.

Esto que a muchos puede parecerles utópico, es ya una realidad. Y no se debe precisamente a un arte de brujería, sino a la Medicina. El nuevo medicamento se ha empleado ya en las lesiones de los atletas y los médicos han quedado muy bien impresionados por los resultados obtenidos.

PRUEBAS A BOXEADORES

El doctor J. L. Bronstein, de la Asociación de Boxeo Aficionado, de la Gran Bretaña, suministró a doscientos cuarenta y siete boxeadores dos pastillas del nuevo medicamento una hora antes del combate. A otro número igual de boxeadores les suministró otra clase de tabletas.

El doctor Bronstein observó después que las hinchazones y los desgarros se habían reducido en una tercera parte en aquellos boxeadores que habían tomado la droga.

Posteriormente se realizaron otras pruebas que dieron unos resultados más notables. A ochenta y ocho boxeadores se les suministraron las tabletas a los tres días de celebrarse el combate. En cambio, y al mismo tiempo, treinta y tres boxeadores tomaron pastillas, pero de azúcar.

Los hematomas, torceduras y desgarros se mejoraron a los tres o cuatro días; sin embargo, los que habían tomado pastillas de azúcar tardaron en mejorar dos semanas.

Cuatro de los boxeadores a quienes les suministró la nueva pastilla, sufrieron en el curso del combate varios cortes en los labios, sin embargo no necesitaron que se les diera ningún punto y estuvieron perfectamente bien en el plazo de una semana. De otro modo, habrían tardado en curarse varias semanas.

LA NUEVA MEDICINA

Su principal ingrediente es una encima o cuerpo químico llamado estreptoquinasa. El descubrir esta droga, ha costado muchos años de estudio y de esfuerzo por parte de los investigadores de la medicina. En 1930, se consiguió aislar la estreptoquinasa y los doctores descubrieron que tenía una estrecha relación con la formación de los coágulos y del pus.

Se experimentó por vez primera en Frankfurt, donde una mujer había sufrido una herida muy peligrosa en la mejilla. A los pocos días salió del hospital y sin señal alguna de tan aparatosa herida. Se le había tratado con estreptoquinasa, pero ni la había ingerido ni se le había inyectado. Se le había colocado una tableta entre las encías y la mejilla y al disolverse, el medicamento fue absorbido por la corriente sanguínea, mediante un proceso natural.

Y una de las características principales de esta nueva medicina es precisamente la rapidez con que actúa. El doctor Irving Innerfield, antiguo director del Laboratorio de Investigación Química del Colegio Médico de Nueva York, ha dado unos informes sobre un estudio que se hizo de setenta pacientes, de los que fueron sometidos a tratamiento solamente cincuenta. Después de dos o tres días, sólo diez de los que seguían un tratamiento a base de la nueva tableta experimentaron una mejoría. En cambio, en diez de los otros pacientes aumentó la hinchazón, pero experimentaron una mejoría a las veinticuatro horas de tomar la nueva droga.

Con el nuevo medicamento se han hecho muchos experimentos en el Hospital Harlem de Nueva York, en varios centros sanitarios e incluso en un hospital de Leningrado. Los resultados han sido sorprendentes. Se han tratado inflamaciones de senos, torceduras y otra serie de enfermedades.

COMO ACTUA LA ESTREPTOKINASA

Y volvemos otra vez al ejemplo de los golpes. Con el uso de las nuevas tabletas, no se hace desaparecer la moradura producida por un golpe fuerte, que proviene de la sangre acumulada bajo la piel, pero reduce las hinchazones rápidamente.

Cuando una parte del cuerpo sufre un golpe, un corte o cualquier otro ataque de algún agente externo, los miembros restantes se movilizan conjuntamente en la defensa del miembro afectado. La inflamación se produce debido a la cantidad de sangre que afluye al área amenazada. Los glóbulos blancos, células de la sangre que defienden el cuerpo de los gérmenes infecciosos, permiten que los vasos sanguíneos combatan al invasor. Los glóbulos blancos están suspendidos en el líquido sanguíneo que se acumula en los tejidos causando la hinchazón.

El dolor se produce precisamente por la presión ejercida por la sangre acumulada y por los glóbulos blancos en los nervios. Alrededor de la zona afectada se encuentran los tejidos y gérmenes muertos, resultado de la batalla que en el lugar dolorido se ha producido.

Durante la marcha de la enfermedad se forma una membrana alrededor de la zona afectada, de modo que hace muy difícil la actuación de otros órganos del cuerpo. Esto ocurre por ejemplo con los glóbulos blancos y con los gérmenes antibióticos que no pueden pasar esta barrera. Por lo tanto, la curación es más lenta.

La estreptokinasa que contiene la nueva tableta, destruye la membrana por una acción química. Actúa una sustancia de la sangre —plasminógeno— que rompe las células de la membrana. Es entonces cuando pueden actuar en defensa del organismo los glóbulos blancos y los antibióticos.

Otra de las funciones de la droga es la de disolver los coágulos de la sangre y todos los desperdicios que se han acumulado en los tejidos, provocando la hinchazón. Como consecuencia, aquélla se reduce y el dolor desaparece de un modo muy rápido.

EUROPA PRESS

AGRICULTOR

Le invitamos el día 10 de julio a presenciar unas pruebas de segadora-hileradora-acondicionadora marca «ZAZURCA», en una parcela de alfalfa, propiedad de D. Alvaro Inclán, en Villamartín de Campos.

Hora: Diez de la mañana.

No deje de acudir a esta demostración.

En San Sebastián

ITALIA, campeón del mundo de TIRO DE PICHON

Participaron 680 tiradores de diecisiete países

San Sebastián, 9. —Italia se ha proclamado campeón del mundo de tiro de pichón, por equipos nacionales, en las tiradas celebradas hoy en las instalaciones de Gudamendi, de esta ciudad.

El campeonato por equipos estaba programado para el pasado jueves, al término de la prueba individual, pero la abundancia de tiradores inscritos, 675, impidió que la prueba terminase en el tiempo previsto, y ha obligado a ir prolongando el tiempo de duración de las tiradas, hasta el extremo de que el programa, que debía concluir ayer sábado, por la tarde, ha terminado a media tarde de hoy, con este campeonato mundial.

Participaron siete países, representados cada uno por tres tiradores, y al término de la vigésima vuelta quedaron empatados Italia y Estados Unidos, con 58 de 60.

Fue necesario un «barrage» a cinco pichones por tirador, desde 28 metros, y en este desempate los italianos solo tuvieron un cero, mientras los norteamericanos se anotaron cuatro.

La clasificación final ha sido:

1 Italia, 67 de 75.
2 Estados Unidos, 64 de 75.
3 Portugal, 49 de 58.
4 Francia, 35 de 44.
5 España, 32 de 41.
6 Argentina, 26 de 35.
7 Brasil, 12 de 21.

Inmediatamente antes del campeonato mundial por equipos, se terminó de tirar el gran premio de San Sebastián, que ayer al anochecer, cuando se interrumpió por falta de luz, tenía aún más de 200 tiradores de concurso sin fallo.

El ganador ha vuelto a ser el italiano, Bruno Pardini, con 30 de 30, y ha recibido el trofeo del Ayuntamiento donostiarra, de manos del alcalde de la ciudad.

A continuación, se han clasificado:
2 Augusto Leite, de Faria (Portugal), 29, de 30.
3 Bruno Pacoponi, de (Italia), 27 de 28.
4 René Ton, de (Francia), 24 de 25.
5 Francesco Patini, de (Italia), 21 de 22.

Este concurso, tenía también clasificaciones especiales, con los siguientes resultados:

Damas:
1 Señora De Marqués, de Barcelona, 9 de 10.
2 Valentina Filippi, de San Marino, 6 de 7.

Veteranos:
1 Es aequo: Horacio Octavini, de Italia y Bernal Cateto, de Francia, 6 de 7.

Junior:
1 Mike Fink, de Estados Unidos, 14 de 15.
2 Guillermo Jiménez, de Málaga, 7 de 8.

Ha llovido durante todo el día de hoy en San Sebastián, perjudicando a los tiradores. Las nubes bajas han obligado a varias interrupciones en las tiradas, por falta de visibilidad.

Concluyó así el extenso y brillante programa organizado por la Real Sociedad de Tiro de San Sebastián, con motivo de este campeonato del mundo que hacía el número 36, y que se ha prolongado a lo largo de 11 días, atrayendo a la capital guipuzcoana, en las distintas pruebas, un total de 680 tiradores de 17 países.—Alfil.

El descenso de un histórico

Por qué el SEVILLA C. F. bajó a Segunda

Desfile de entrenadores, plantilla sin renovar y otras calamidades

Por Fernando GELAN

Un histórico del fútbol español, el Sevilla C. F., ha descendido a Segunda División. El club sevillista, fundado en el año 1905, ha perdido su puesto en la División de Honor en la temporada de Liga que acaba de finalizar.

El Sevilla tiene muchos títulos en su haber. Fue campeón de Liga en la temporada de 1945-46 y subcampeón en cuatro ocasiones. Se proclamó ganador de la Copa en la temporada 1934-35; en la temporada 1938-39, y en la temporada de 1947-48. De este mismo trofeo fue subcampeón en cuatro ocasiones. Igualmente, ha sido dos veces campeón de España de aficionados y una vez en juveniles.. Por tres veces conquistó el Trofeo Teresa Herrera y por dos, el Trofeo Ramón de Carranza. Una vez ganó el Trofeo Costa del Sol de Málaga y conquistó en Tucumán, en 1966, el Trofeo 150 Aniversario de la Independencia Argentina. Ha jugado 142 partidos internacionales; dos de Recopa, frente al Rangers de Glasgow en 1966; cuatro de Copa de Ferias, dos con el Dinamo de Pitesti de Rumania en 1966 y dos con el Eskeisehir de Turquía en 1970. También jugó en 1957 la Copa de Europa, al quedar clasificado en segundo lugar de la Liga.

HISTORIA DE LA LIGA 1971 - 72

Nadie podía sospechar en los comienzos de la competición liguera que el equipo sevillista pudiese terminar en la división inferior. En un principio, llegó a contar con cinco positivos que lo situaron en un tercer puesto. Sin embargo, como reza un dicho gitano: «No quiero a mi hijo con buenos principios», el Sevilla, a medida que fue desarrollándose la competición de Liga, fue perdiendo toda esperanza.

Es cierto que, hasta última hora, se sospechaba que pudiera continuar entre los «grandes», pero el Sevilla debía ganar al Madrid en el último encuentro de Liga y los deseos se presentaban muy difíciles. Antes de haber ganado al Celta de Vigo por cuatro a uno, en el estadio «Sánchez Pizjuán», el Sevilla llevaba catorce partidos sin hacerse con un partido ni fuera ni dentro de su campo. Ha sido el Club de Primera División que en la presente temporada ha perdido más encuentros en su propio terreno con seis partidos en total, sin contar los empatados.

JUGADORES Y ENTRENADOR

Son muchas las causas que los aficionados señalan como factores del declive. El bajo rendimiento sevillista se achaca a la falta de fichajes de nuevos jugadores y al desafortunado contrato de Dan Georgiades, como entrenador.

Por su parte, el presidente del Sevilla C. F., don José Ramón Cisneros, señalaba constantemente que en el mercado español no había futbolistas para el Sevilla pese a las múltiples gestiones que el equipo técnico estaba realizando. El presidente sevillista es partidario de la importación de jugadores extranjeros.

Para la presente temporada, el Sevilla C. F. fichó a dos hombres del Sabadell: De Diego y Garzón, a quienes contrató al finalizar la Liga 1970-71, jugando algunos partidos de Copa durante la temporada pasada, cuando aún Max Merkel entrenaba al Sevilla. Por entonces, el entrenador austriaco señaló a los dos directivos que se habían encargado de los fichajes de ambos futbolistas: «A estos dos jugadores los ha contratado un constructor de pisos y un vendedor de juguetes, pero no un técnico».

Otro de los jugadores que entró a formar parte del Sevilla, fue Manolín Bueno, el eterno suplente de Gento en el Real Madrid. El club de Bernabeu junto con otros jugadores, dio la carta de libertad al jugador madridista. Y así acabó la política de fichajes del Sevilla para afrontar la presente temporada. Es cierto que el club ha sacado a varios jugadores de la cantera, como San José —internacional juvenil— y Blanco, pero algunas de las alineaciones que el Sevilla presentó en la presente Liga la formaban los futbolistas que en la temporada 1967-68 bajaron con el club a Segunda División: Rodri, Toni, Santos, Costas, Hita, Pazos, Berruezo, Lora, Eloy, etcétera. La necesidad de renovar la plantilla era evidente.

El presidente del Sevilla contrató para la presente temporada al entrenador Dan Georgiades, griego según los documentos presentados por el señor Cisneros a la Federación Española de Fútbol. Sin embargo, según los rumores que corrían por todos los mentideros deportivos españoles tras la marcha de don Dan, el origen del preparador es rumano.

Esto no se ha podido probar oficialmente, pero ya se sabe que un rumano no puede entrenar en España. Don Dan llegó con una historia deportiva más o menos brillante y sus títulos universitarios por Bolonia y Suiza, licenciado en psicología. ¿Por qué falló el «griego» después de tan brillante comienzo de Liga? Se asegura que porque el presidente del Sevilla no le otorgó su confianza. En estas circunstancias, Georgiades escogió de toda la plantilla disponible, el grupo de futbolistas óptimos para sus planes. Presentó al presidente la lista de hombres que no necesitaba, para que el club pudiera traspasarlos. Sin embargo la directiva mantuvo en la plantilla —salvo alguna rara excepción—, al resto de futbolistas. Esta actitud provocó diversas fricciones entre los jugadores con los que el griego contaba para los partidos y el grupo que había quedado marginado. Si el Sevilla hubiera traspasado, o cedido, al grupo que Georgiades no necesitaba, quizá no se hubiera originado ese ambiente de malestar que en los últimos momentos llegó a minar la moral del equipo.

TAMPOCO VICK PUDO

Aunque los partidos los pierden o los ganan los jugadores, es el entrenador quien más pronto pierde su trabajo. El Sevilla comenzó a perder de forma continuada y la situación del club se hizo cada vez más peligrosa. Entonces se acordó prescindir del «griego». Georgiades hizo las maletas y marchó a Perú, donde ya había entrenado al equipo del Alianza. Nada más llegar el Alianza empezó a ganar sus primeros partidos; paradojas de la vida.

El Sevilla tuvo que buscar con urgencia un nuevo entrenador: se hizo cargo un hombre postergado por el Barcelona aunque perteneciente a su plantilla: Vick Buckinghan. El inglés vino al Sevilla cuando contaba veinte puntos y cuatro negativos.

Míster Vick hubiera podido salvar al club sevillista. Aún faltaban diez partidos por jugar, pero fracasó como el «griego» o el «rumano». Sólo ganó dos partidos en casa: Celta de Vigo y Coruña, y empató fuera de su terreno con el Sabadell y el Betis. Sin embargo, en el propio terreno del «Sánchez Pizjuán» nuevamente perdió puntos. Esta vez, ante el Atlético de Bilbao y el Barcelona. Asimismo, en casa, empató con el Atlético de Madrid.

Ni con el concurso de Ramoni, un futbolista desfasado que estaba en el Barcelona, y que llegó en la etapa de Georgiades, pudo el club sevillano mejorar su campaña que ya estaba cuesta abajo.

TREINTA Y UN AÑOS EN PRIMERA

El club blanco comenzó a jugar la Liga española en la temporada 1928-29 en Segunda División. Hasta la temporada 1933-34 no ascendió a Primera. Permaneció en la División de Honor durante 31 años consecutivos. En la temporada 1967-68 descendió a Segunda División, clasificándose de inmediato en primer lugar. Después de tres temporadas en Primera División ha descendido nuevamente. Los verbos que conjugaba su presidente cuando se hizo cargo del club en la temporada 1968-69 —ascender, consolidar, aspirar y ganar—, han resultado pura entelequia.

Banco Hispano Americano

Capital suscrito	Ptas. 5.231.250.000
Capital desembolsado	» 4.940.625.000
Reservas	» 6.496.000.000
Regularización Ley 76/1961 ...	» 1.144.500.311

MAS DE 500 OFICINAS EN ESPAÑA

REPRESENTACIONES EN ARGENTINA, BRASIL, COLOMBIA, COSTA RICA, MEJICO, PERU Y VENEZUELA

BANCO HISPANO AMERICANO

TRADICION Y EFICACIA

(Aprobado por el Banco de España con el núm. 8.537)

LII Campeonatos Nacionales de Atletismo

Se batieron varios récords nacionales

Madrid, 9. — Resultados de la cuarta y última jornada del campeonato nacional absoluto de atletismo, que se ha disputado hoy en el Estadio de «Vallehermoso», de Madrid.

Lanzamiento de martillo (final).

Masculino
1 José Alcántara Muñoz, Canguro Madrid, 65'10 metros. Record campeonato.
2 Antonio Fibla Pellicer, Barcelona, 61'18.
3 Lorenzo Casi Morato, Barcelona, 58'80.

110 metros vallas (final)
1 Gerardo Trianes Núñez, Vallehermoso Madrid, 14'3.
2 Gerardo Bottger, Canguro Madrid, 14'5.
3 Rafael Cano Sanz, Canguro Madrid, 14'5.

100 metros lisos femeninos (final)
1 Lourdes Valvor Torres, E. Cueto, Santander, 12'4.
2 Begoña Lezano Alcuaz, C. A. U. Navarra, 12'4.
3 Mercedes Ribelles Buxaderas, Barcelona, 12'5.

100 metros lisos masculino (final)
1 José Luis Sánchez Paraíso, U. D. Salamanca, 10'6.
2 Manuel Carballo Sánchez, Vallehermoso Madrid, 10'6.
3 Juan Sarrasqueta Redondo, M. Ejército, Madrid, 10'9.

Salto de longitud masculino (final)
1 Juan J. Azpeitia Estévez, A. S. Pontevedra, 7'58 metros.
2 Rafael Blanquer Alcantud, Club Fútbol Valencia, 7'48.
3 Mariano Pérez Crespo, M. Ejército, Madrid, 7'33.

10.000 metros lisos (final)
1 Agustín Fernández Díaz-Pavón, Real Madrid, Madrid, 30-02-6.
2 José L. Ruiz Bernal, A. Sevilla, 30-06-0.
3 Domingo Amaizón, Argentina, 30-18-0.

Salto de altura femenino (final)
1 Sagrario Aguado Nadal, Canguro Madrid, 1'71. Record nacional femenino.
2 Teresa María Roca Vallmejor, Barcelona, 1'68.
3 Carolina Nolten, Barcelona, 1'54.

400 metros vallas
Manuel Soriano Nieto, C. N. Barcelona, 49'8 (record nacional); seguido de Francisco Suárez Canals y Fernando Juanes Amores.

300 metros lisos masculinos
Antonio Fernández Ortiz, Vallehermoso Madrid, 1-46-8 (record nacional); seguido de Manuel Gayoso Díaz y Antonio Burgos Pérez.

Salto de longitud femenino
Isabel Montana López, Barcelona, 5'89 (record campeonato); seguida de Carolina Nolten y Rosa María García Ordoqui. — Alfil.

¡¡VIVIENDAS SUBVENCIONADAS!!

Y BAJOS COMERCIALES

EN LA CALLE BALMES

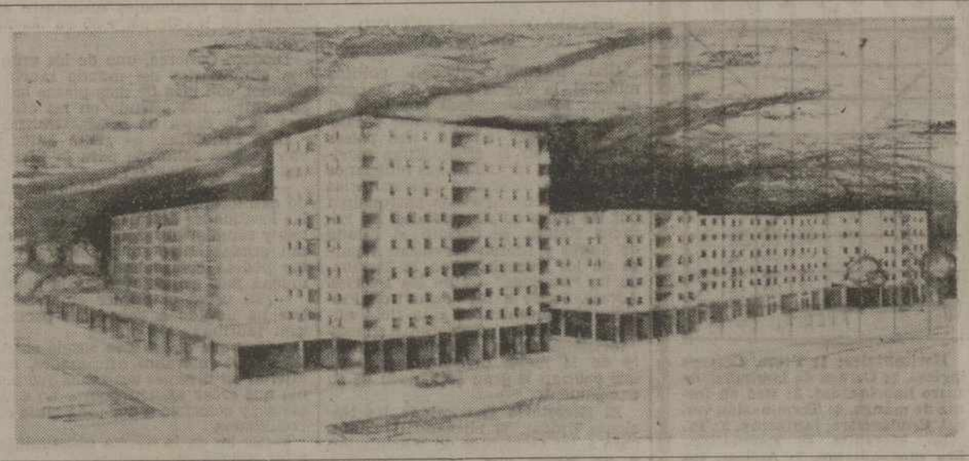

※ 3 y 4 dormitorios
※ Salón
※ Cocina
※ Cuarto de baño
※ Balcón terraza
※ Vertedero de basuras
※ Ascensor y montacargas
※ Agua a presión en todas las plantas

※ Aparcamientos reservados en calle para cada bloque
※ Amplitud de calles y zonas verdes

CONSTRUCCION ESMERADA :-: TERRAZOS :-: AZULEJOS :-: SANITARIOS ROCA :-: CARPINTERIA METALICA EXTERIOR :-: PERSIANAS, ETC.

ESTAS VIVIENDAS TIENEN PRESTAMO DE LA CAJA DE AHORROS Y PRESTAMOS A 15 AÑOS

ENTRADA UNICA A CONVENIR, RESTO DE PAGOS HASTA 60 MENSUALIDADES

Mantenemos los precios de venta anteriores al alza

INFORMES Balmes, 12 - Teléfonos 72 02 86 y 72 08 92

OFICINAS: Construcciones Salvador, S. A.

Diputación Provincial de Palencia

Secretaría General

ANUNCIO

Se pone en conocimiento de aquellas personas a quienes pudiera interesar, que a partir del día 6 y hasta el 31 de julio actual, ambos inclusive, podrán presentarse en el Registro General de esta Diputación Provincial, de nueve a trece horas, proposiciones para tomar parte en el concurso de suministro de TRESCIENTOS MIL kilos de alfalfa, a 3'30 pesetas kilo como máximo, y DOSCIENTOS CUARENTA MIL de veza a 2'15 pesetas kilo, con destino a las Granjas Provinciales, estando a disposición de los interesados los correspondientes Pliegos de Condiciones.

Palencia, 5 de julio de 1972.

El Secretario General

M.C.D.2022

Los coqueteos de la postguerra con la guerra

(O "las grandes crisis de la postguerra")

CUBA, EN CUARENTENA

— *EL CORAZON DE ESTADOS UNIDOS ESTUVO AL ALCANCE DE LOS MISILES SOVIETICOS INSTALADOS EN CUBA.*

— DURANTE CATORCE DIAS EL MUNDO ESTUVO AL BORDE DE LA TERCERA GUERRA MUNDIAL.

— *KENNEDY Y JRUSCHOV ESTUVIERON POR PRIMERA VEZ EN COMUNICACION DIRECTA CON EL "TELEFONO ROJO".*

CAPITULO 4

Por RAMIRO DE LA ORDEN

El 22 de octubre de 1962, las calles de La Habana, Santiago, Camagüey, Guantánamo, Santa Clara y las demás principales ciudades cubanas, recordaban en cierto modo las de las capitales españolas de julio de 1936.

Horas antes, el presidente de los Estados Unidos, John Fitzgerald Kennedy, había ordenado a las unidades navales y aéreas de la II Flota, la del Atlántico, la «cuarentena» de todos los barcos soviéticos que se dirigiesen rumbo a Cuba. En realidad, se trataba de un bloqueo naval de Cuba. Aviones de reconocimiento fotográfico «U-2», iguales al derribado el año anterior por los «SAM» soviéticos sobre Ucrania, con la consiguiente captura de su piloto, Gary Poeers, habían obtenido fotografías que comprobaban la instalación de missiles soviéticos estratégicos en varios puntos de Cuba.

A pesar de ser sacadas a más de veinte mil metros de altura, las fotos, ampliamente distribuidas a todo el mundo a través de las grandes agencias informativas norteamericanas por la Secretaría de Estado, revelaban con todo detalle los depósitos, rampas de lanzamiento y depósitos de combustible de missiles del tipo «Shyster».

El corazón de los Estados Unidos, y de gran parte del Nuevo Mundo, quedaban al alcance de los missiles de más de 2.500 kms. de alcance. El peligro de la guerra moderna, por primera vez, se hallaba a las puertas mismas de los Estados Unidos.

Una de las bases soviéticas en Cuba, por las que estuvo a punto de producirse un serio enfrentamiento entre rusos y americanos. Los missiles soviéticos guardaban la isla y constituían una amenaza demasiado próxima, para los Estad os Unidos

«ROBIN HOOD» Y EL «TIO SAM» ROMPEN LAS PACES

Fidel Castro, al frente de sus «barbudos», había hecho su entrada triunfal en La Habana el 1 de enero de 1959. En su lucha de tres años en Sierra Maestra contra el régimen de Batista, el antiguo alumno de los jesuitas se había ganado entre los corresponsales de prensa norteamericanos una romántica aureola. Los grandes rotativos estadounidenses llegaron a llamarlo «El Bobin Hood cubano». Paralelamente, el apoyo prestado al exsargento Batista por el Gobierno de Wáshington se fue enfriando, hasta el punto de no recibir más armas ni más municiones a finales de 1958.

«Robin Hood» empezó a dejar de serlo cuando, al año siguiente de su entrada triunfal en La Habana, nacionalizó sin indemnización todas las grandes propiedades norteamericanas en Cuba y reivindicó la evacuación de la base naval de Guantánamo. Wáshington respondió rescindiendo la cuota de azúcar cubano, vital para la economía cubana y base de todas sus exportaciones. La producción nacional de azúcar de Cuba ascendía en 1968 a 2'5 millones de toneladas. El azúcar, con la dura competencia de la remolacha azucarera, se cotiza mal últimamente —como tantas otras materias primas— en los mercados internacionales y Cuba se beneficiaba del sistema de cuotas norteamericano.

Además, los dos enemigos, abierta o encubiertamente, comenzaron a atacarse en el amplio escenario iberoamericano. Estados Unidos trataron de aislar políticamente a Cuba, consiguiendo, ya en 1962, la expulsión de la delegación cubana de la Organización de Estados Americanos. Por su parte, la Cuba castrista comenzó a fomentar y apoyar todo movimiento de rebeldía en la agitada región del Caribe: En Santo Domingo, en Guatemala, en Venezuela. Por entonces fue cuando el «Che» Guevara anunció: «Convertiremos los Andes en una Sierra Maestra».

DEL DESEMBARCO DE BAHIA COCHINOS AL BLOQUEO NAVAL

Castro, además, se alió con la Unión Soviética. El 1 de enero de 1960, en el primer aniversario de su victoria, por las anchas avenidas de La Habana desfilaron por primera vez los soldados del ejército «verde oliva» conduciendo carros de combate, vehículos que remolcaban cañones de todas clases y empuñando armas de fabricación soviética. El cielo de la capital cubana se vio surcado también por las estelas dejadas tras de sí por los reactores de los «Mig-15».

El 17 de abril de 1961, una expedición de antifidelistas, procedentes, según La Habana, de Florida y de Gautemala, desembarcaba en Bahía Cochinos y era exterminada por la defensa, alertada, de la isla. Horas antes, unos viejos y destartalados bimotores, restos de la II Guerra Mundial, habían sido derribados por los «Mig» castristas, al intentar bombardear La Habana y otros puntos estratégicos de la isla. Denunciado ante las Naciones Unidas, el Gobierno de Wáshington se justificó como pudo. «Si bien Estados Unidos simpatizan con quienes se oponen al régimen de Fidel Castro —dijeron— también se oponen a que se use su territorio con el fin de preparar un ataque contra cualquier Gobierno extranjero».

La CIA había errado gravemente. No volvió a hacerlo en el otoño de 1962. Los informes de sus agentes denunciaban la presencia en Cuba de un número creciente de «técnicos» soviéticos, con uniforme incluso de su propio ejército, la descarga en los puertos cubanos de material pesado cuidadosamente ocultado y trasladado al interior con gran lujo de precauciones y secreto. Finalmente, las fotos de los aviones de reconocimiento a gran altura «U-2», confirmaron esta vez los informes de los agentes.

Entre el 23 y el 25 de octubre, el Consejo de Seguridad de las Naciones Unidas se reunió en sesión permanente para estudiar las acusaciones respectivas de los Estados Unidos, Cuba y la Unión Soviética. Wáshington acusaba a la URSS «de crear una peligrosa amenaza para la paz y la seguridad mundiales al instalar secretamente en Cuba bases de lanzamiento y missiles balísticos de largo alcance, capaces de transportar cargas explosivas termonucleares a casi cualquier punto de América del Norte y del Sur».

Cuba solicitó del Consejo que considerase el «acto unilateral de guerra cometido por los Estados Unidos» al ordenar lo que ella calificaba de «bloqueo naval» y los Estados Unidos de «cuarentena» de Cuba. La URSS sostuvo que todas las armas enviadas a Cuba estaban destinadas a fortalecer la capacidad de defensa cubana y pedía al Consejo que condenara a los Estados Unidos por «violar la Carta» y aumentar la amenaza de guerra», y que insistiera en que revocase su decisión de inspeccionar los barcos que iban rumbo a Cuba».

ESTRENO DEL «TELEFONO ROJO»

Una intensa actividad política mundial, la mayor quizá de la postguerra, se desencadenó por todo el mundo. Una actividad militar paralela, tenía lugar en los tres países implicados en la crisis. Cuba movilizó hasta el último de sus milicianos Incluso las obreras o universitarias de las milicias castristas patrullaban por las calles de las ciudades. En Estados Unidos, se declaró el estado de alerta y fueron movilizados parte de los reservistas de la Marina, de los "marines" —y de las Fuerzas Aéreas. Junto a los "cayos" de Florida, se concentraban una flota anfibia. El propio presidente Kennedy revistaba a los carros de combate de la mejor división acorazada, que cubrían la gran explanada de su campamento.

El Secretario General de las Naciones Unidas, el birmano U Thant, rogó a los Gobiernos de Washington y de Moscú que, respectivamente, suspendieran las medidas de cuarentena y los envíos de armas y que iniciaran inmediatamente negociaciones para lograr una solución pacífica. También viajó a La Habana, para entrevistarse con Fidel Castro y su Gobierno. Anastas Mikoyan, por entonces un hombre-clave del Kremlin, también viajó a Nueva York oficialmente para negociar en la sede de las Naciones Unidas. Catorce días duraron las intensas deliberaciones entre John F. Kennedy y sus consejeros, las mediaciones de los aliados de Estados Unidos, como Gran Bretaña y Francia, y los grandes neutralistas, como la India, Indonesia y Yugoslavia.

Al fin se supo una mañana la gran noticia: los cargueros rusos con rumbo a Cuba habían girado 180 grados. Por otra parte, las noticias traídas de La Habana por U Thant eran confirmadas por los "aviones-espías" norteamericanos: las bases estaban siendo desmanteladas y los misiles retirados de suelo cubano. Por su parte, la inminente invasión de Cuba por las fuerzas armadas norteamericanas quedó suspendida. El 7 de enero, U Thant recibía una carta conjunta de la Unión Soviética y de los Estados Unidos. En ella decían que "dado el grado de entendimiento logrado entre ellos respecto a la solución de la crisis y el grado de progreso realizado en la aplicación de ese entendimiento, no era necesario que esa cuestión continuase ocupando la atención del Consejo de Seguridad".

El "teléfono rojo", había funcionado, por primera vez, entre Washington y Moscú. A un lado y a otro del hilo se hallaban dos hombres que, posteriormente, han pasado a representar, para muchos, la encarnación de la coexistencia. Pero la Historia tampoco olvida que, uno y otro, regían los Gobiernos de sus respectivas naciones cuando ambas desencadenaron la crisis quizá, más grave de la postguerra.—(*PYRESA*).

NOVEDADES EDITORIALES

Angel Palomino. MEMORIAS DE UN INTELECTUAL ANTIFRANQUISTA. 225 Ptas.
Pgarcia. EL POLITICON. 75 Ptas.
Lawrence Durrell. ESPRIT DE CORPS. 210 Ptas.
Pier Paolo Pasolini. TEOREMA. Novena edición. 210 Ptas.
Henry de Montherlan. MI JEFE ES UN ASESINO. 225 Ptas.
Jean Michel Angebert. HITLER Y LA TRADICION CATARA. 200 Ptas.
Eladia León Hill. MIGUEL ANGEL ASTURIAS. Lo ancestral en su obra literaria. 355 Ptas.
Girardi. LAS OLIMPIADAS. 250 Ptas.
Fraga Iribarne y otros. LA ESPAÑA DE LOS AÑOS 70. I: LA SOCIEDAD. 500 Ptas.
Hayter. AYUDA AL IMPERIALISMO. (El libro que intentó silenciar el Banco Mundial). 250 Ptas.

Solicite en nuestra sección de librería

L. G. DIARIO - DIA
MAYOR, 99 — Teléfono, 712006

GRAFICAS AGUADO
MAYOR, 98 — Teléfono, 712117

Y recuerde que en **PAPELERIA**, Objetos de Escritorio, **IMPRENTA**, podemos ofrecer calidad y precios

tv. E. PROGRAMAS PARA EL DIA 11

PRIMERA CADENA

13,45: Carta de ajuste: Trío para violín y cello (O. Pina).—14,00: Apertura y presentación.—14,01: Almanaque. Datos del día.—14,30: Primera edición. Información general.—15,00: Noticias. España y extranjero.—15,35: Visto y oído. Programa-concurso.—16,00: El fantasma y la señora Muir. «El espíritu y la ley».—16,30: Despedida y cierre.—17,45: Carta de ajuste: Cuarteto sobre temas vascos (Usandizaga).—18,00: Apertura y presentación.—18,01: Avance informativo.—18,05: La casa del reloj. Núm. 116. «Disparates» (II).—8,25: Con vosotros. Libro: «Robinson Crusoe». Jossie y sus melódicas: «Todos contra el escorpión». Y ahora... Furia: «Experiencia india».—19,30: Dibujos animados.—19,40: Buenas tardes. Espectáculos.—20,30: Novela (Capítulo VII). «La casa de las siete buhardillas», de N. Hawthorne.—21,00: Telediario. Información nacional e internacional.—21,35: Vuelta Ciclista a Francia. Resumen de la etapa: Luchon-Colomiers (Tolouse).—21,40: El cine. Ciclo. Cabalgando hacia el Oeste. «Cowboy». 1958. Director: Delmer Davey. Intérpretes: Jack Lemmon, Glen Ford, Brian Donlevy y Ana Kashfi.—23,25: La última palabra, de Joaquín Calvo Sotelo.—23,35: Veinticuatro horas. Final de los servicios informativos.—24,00: Oración, despedida y cierre.

SEGUNDA CADENA

20,00: Carta de ajuste: «Piel de toro», de Los Pekenikes.—20,25: Presentación y avances. — 20,30: ¡Más lejos! Actualidad deportiva.—21,30: Telediario 2. Información nacional e internacional.—22,00: Patrulla juvenil: «Buscar y destruir».—22,50: Llamada. Programa religioso.—23,00: Conciertos de Leonard Bernstein. «Jóvenes ejecutantes 1956».—24,00: Ultima imagen.

Por primera vez, en SEVILLA: Promoción taurina dedicada a la Juventud

Reducción considerable en el precio de las entradas

Entrevista con el empresario de la "Maestranza"

El empresario de la plaza de toros de la Real Maestranza de Sevilla, don Diodoro Canorea Arquero, quizás haya sido el primer gerente taurino español, que ha puesto a la venta entradas de toros con precios especiales para jóvenes y estudiantes.

Desde que terminó la feria de abril, en todas las corridas y novilladas que se celebran en el coso hispalense, hay un buen número de entradas reservadas para la juventud. Sólo tienen que presentar en taquilla el carnet de identidad o estudiantil, y el precio de las localidades disminuye 25 pesetas en las de sol y 50 en las de sombra.

Diodoro Canorea, uno de los grandes empresarios del mundo taurino español, con más de diez plazas bajo su control, nos atiende en las oficinas de la Plaza de la Maestranza.

LOS PRECIOS. — ¿Está satisfecho de esta campaña para la juventud y los estudiantes?

—Totalmente. El resultado ha sido extraordinario. Ya que se agotan las localidades destinadas a los jóvenes y estudiantes. Son más de cinco mil gradas entre sol y sombra. Como podrás comprobar, ahora se ve mucha más gente joven en la plaza.

—¿Es usted el primer empresario que ha llevado a cabo esta promoción taurina?

—Creo que sí. La idea surgió cuando, varios veteranos aficionados, me dijeron en diversas ocasiones que había que crear afición nueva. Lo estimé así y comencé a dar toda clase de facilidades.

—¿Se les da la misma oportunidad a los toreros que empiezan?

—Los toreros jóvenes tienen corridas de sobra para hacerse.

—Pero en la fiesta abundan más los toreros viejos...

—Es lógico que así ocurra. Se tarda mucho tiempo en hacerse torero. Si los matadores estuvieran poco tiempo ejerciendo su profesión, no tendrían compensación económica.

EL TORO. — Se ha dicho que el toro es lo único importante en la fiesta...

—El toro es parte de la fiesta; sin su presencia no existiría este espectáculo. De él, viven muchas personas y muchas familias.

—¿Sale de verdad el toro-toro actualmente?

—Quizá, antes eran más salvajes.

—¿Por qué?

—Porque el toro tiene otra forma de vida en el campo. Antes, los animales estaban más sueltos y vivían en zonas más rústicas. Hoy los adelantos han llegado también al campo. Las fincas parecen jardines, y van gentes que los recorren, en coche, de un lado para otro. Los toros reciben la comida casi a la mano de sus cuidadores porque toman piensos compuestos. Están más «manoseados», menos salvajes, más domesticados...

—Se dice que el turismo es quien mantiene en alza la fiesta.

—Yo pienso que la Fiesta Nacional interesa a todos los españoles porque forma parte de nuestra indiosincracia, de la manera de ser de nuestro pueblo.

EXPORTACION. — ¿Cree que la fiesta española se podría exportar a países donde no se conoce?

—Es un «producto» difícil de exportar. En los países hispanoamericanos se propagó porque había muchos españoles. Se me ocurre que, en cualquier país en donde hubiera mil españoles, se podrían celebrar corridas. Si en China hubiese un grupo de españoles, habría corridas de toros.

—¿Sería posible exportar nuestra Fiesta Nacional al Mercado Común, dada la amplia emigración española?

Diodoro sonríe y comenta:

—La fiesta se mantendrá en alza en España, sin tener que exportar.

—¿Pero el futuro?

—El futuro de los toros es igual que el presente e igual que el pasado.

—¿Cómo está actualmente la marea taurina?

—Ahora hay un nivel normal.

—¿La calma interesa a la fiesta?

—Ya lo creo. Se pueden conseguir muchas cosas en bien de los aficionados que son los que la mantienen. Se había desorbitado el mundo de los toros por muchas razones. La vuelta a la normalidad producirá el abaratamiento de la fiesta.

—¿Esta carestía no se deberá a los empresarios que han subido los precios de las entradas?

—La carestía de la fiesta está motivada por ciertas figuras con fuerza para exigir. Romper este precedente en los toros es difícil. Sin embargo, creo que, pese a las dificultades, se podrá bajar las cifras de los contratos y los precios del ganado.

SIN «EL CORDOBES». — ¿Esta vuelta a la calma la ha dado la ausencia de «El Cordobés»?

—Aunque «El Cordobés» vuelva a torear, seguiremos el aceleramiento hacia la normalidad y la calma.

—Entonces, ¿no ha influido para nada su alejamiento de los ruedos?

—No. Yo, por lo menos, no le he echado de menos en mis plazas.

EUROPA PRESS

Lea con detenimiento este anuncio

¿Nunca envidió en sus desplazamientos veraniegos ver a otros practicar el deporte náutico?

¿Por qué no posee una embarcación para realizarlo personalmente? ¿Por su elevado coste? ¿Por su difícil transporte? Solicite a LOPSANT, Paseo de Canalejas, 38, en Santander; Los Ovalle, 22, en Salamanca, o al apartado 3311 de Madrid, el envío catálogo de sus modelos de piraguas, con estabilizadores acoplables y con adaptación si se desea para colocación de motor fuera de borda. En este catálogo podrá apreciar la desaparición de los inconvenientes que hasta ahora tenía para poseer su embarcación de recreo. Las piraguas LOPSAN son fácilmente transportables en la baca del coche más pequeño, y su precio al alcance de cualquier economía oscila entre las 4.500 y 7.500 pesetas (según modelo). Con ellas sin riesgo alguno de vuelco, desarrollará buena velocidad, sin esfuerzo ni experiencia, tanto a remo como a motor.

Solicite hoy mismo nuestro catálogo, que a su vista se interesará por la compra del modelo más idóneo a sus necesidades y condiciones. Los pedidos de compra serán enviados al lugar que se indique sin necesidad de desembolso alguno hasta ocho días de la recepción, para dar lugar a la comprobación de todas las propiedades anunciadas; procediendo entonces al abono de su importe en forma a convenir y sin recargo alguno por transporte.

RINCON AMENO

SABIA MAS QUE LEPE, PERO...

Una joven señora está aprendiendo a conducir el auto, teniendo como profesor a su marido. En plena faena surge un fuerte obstáculo en la carretera. Se trata de un camión imponente que es preciso evitarlo y...

—Oye, Lepe —Lepe es su marido, a quien pregunta ella toda apurada—, ¿qué debo de hacer?

—Esto sí que tiene gracia —replica Lepe—, cuando yo conduzco sabes todas estas cosas mucho mejor que yo...

Menos mal Ponciano

Entra Ponciano en casa después de la jornada vespertina de trabajo todo fuera de sí.

—¡Madre mía! —estalla a grandes voces—. ¡Si no me hubieran contenido, le habría hecho pedazos! ¡Qué digo pedazos, picadillo! ¡Porque al salir de mis manos tendrían que haberlo recogido con pala!

La mujer de Ponciano, que conoce bien a su marido, no se inquieta y le pregunta:

—¿Acaso te había insultado ese tipo?

—¡Claro! ¡Y te repito que si no me hubieran contenido!

—¿Pero quién demonios te ha contenido?

—¡El! —es la contestación seca de Ponciano.

CRUCIGRAMA

NUMERO 1.822:

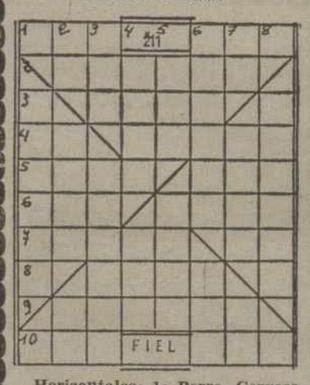

Horizontales: 1: Perro. Cerveza inglesa. 2: Coraza de laminillas de acero imbrincadas. 3: Red en forma de manga. 4: Terminación verbal. Pendenciero, fanfarrón. 5: Insulso. Marchita. 6: Resonancia. Río santanderino. 7: Afeitar. Interjección arriera. 8: Bastante. 9: Amontonar. 10: Labiérnago. Monarca.

Verticales: 1: Palo para nivelar las medidas de áridos. 2: Contracción. Peñasco. Río holandés. 3: Impar. Bofetada. 4: Manojo de flores. Adverbio de modo. 5: Aire popular canario. Lago salado del Turquestán. 6: Cuarzo vítreo con franjas de colores (plural). Emperador ruso. 7: Nota musical. Arcos de un puente. Nota musical. 8: Muy pequeños.

SOLUCION AL NUMERO 1.821:

Horizontales: 1: Ajo. Con. 2: Avilés. 3: Alar. 4: El. Erato. 5: Poso. Tal. 6: Amo. Sobe. 7: Solio. Ar. 8: Erie. 9: Cresta. 10: Tea. Abo.

Verticales: 1: Repasa. 2: Ja. Lomo. Ce. 3: Ova. Solera. 4: Ileo. Iré. 5: Lar. Sois. 6: Cerato. Eta. 7: Os. Taba. Ab. 8: Cólera.

MOTORES PERKINS
Y REPUESTOS ORIGINALES
VIVAPA, S. A.-Avda. Manuel Rivera, 20
Teléfono 721446.-PALENCIA

M.C.D.2022

CONJUNTO RESIDENCIAL "PARQUE DE LAS AVENIDAS"

MAGNIFICA OCASION DE POSEER UNA VIVIENDA CONFORTABLE EN UN AMENO LUGAR DE LA CIUDAD

DESDE 30.000 PTAS. DE ENTRADA, HAGASE PROPIETARIO DE UN PISO EN EL MAS BONITO CONJUNTO RESIDENCIAL URBANO

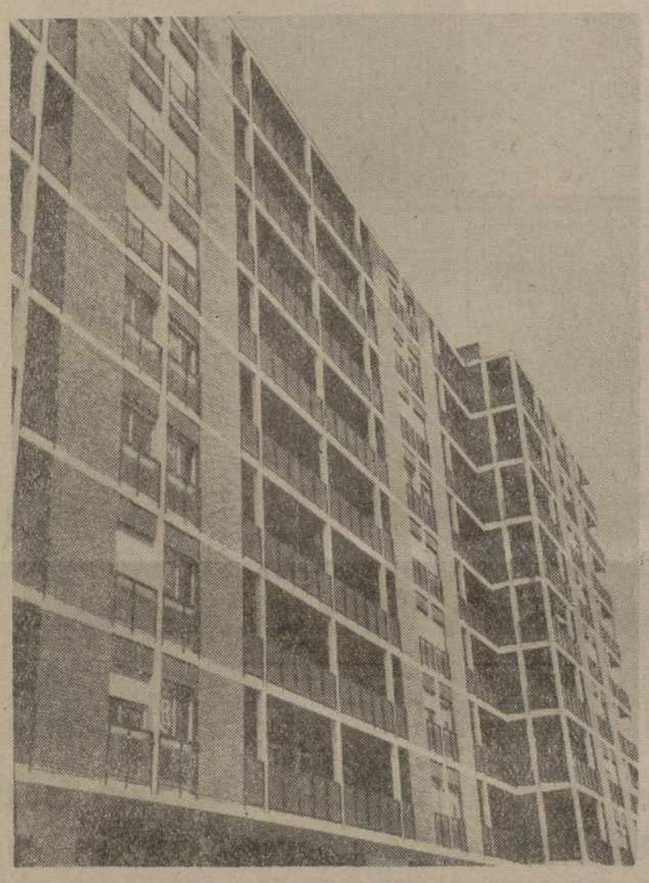

A la ciudad le ha nacido una barriada grata y moderna: Se trata del Conjunto Residencial "Parque de las Avenidas". Está situado en la confluencia de las dos avenidas: San Telmo y Valladolid (detrás del colegio de las Josefinas y frente a las casas de la Caja de Ahorros y Hospital Provincial). Es un espléndido conjunto, compuesto por 216 viviendas dispuestas en bloques de ocho plantas cada uno, y bajos comerciales.

La vista del conjunto, por su situación, sus líneas y su airoso porte, causa agrado en el que lo contempla. Y, también, despierta atractivo interés en quien, deseando vivir en la ciudad, pero en un ámbito de espacios abiertos como en el campo, busque un sitio idóneo para residir.

Magnífica ocasión, sin duda, de hacerlo, lo tiene en este Conjunto Residencial "Parque de las Avenidas", pensado y hecho para un vivir sano y agradable dentro de la urbe.

Los palentinos hemos visto cómo en un tiempo verdaderamente récord, se ha levantado esta barriada, cuyas viviendas van paulatinamente ocupándose por los primeros moradores de ella. En breve, la ciudad tendrá la animación atrayente de esta zona urbana, surgida como un oasis a un costado de la capital, en el sitio de expansión urbana natural de aquella.

La empresa constructora de este conjunto residencial ha sido la firma MAS-VALOR CENTRO, S. A., de Madrid, especializada en estas construcciones de tipo social, ya patentes en las diversas provincias españolas, donde ha edificado construcciones similares. Y promotores, don Benigno Martín Delgado, don Miguel Polvorosa del Hoyo y don Luis Serrano Sánchez, de Palencia. Realizaron el proyecto, los arquitectos palentinos don José María Alonso de Lomas y don Luis Gutiérrez Gallego.

Para Palencia constituye, sin duda, una noticia interesante la construcción y puesta en marcha de este Conjunto Residencial. De ahí que nos hayamos entrevistado con el apoderado de los promotores, don Enrique Domínguez, quien nos ha ido informando sobre algunos particulares de esta importante construcción, al inmediato servicio de 216 palentinos; tantos como viviendas comprende el conjunto, y de los industriales que deseen ocupar los bajos comerciales correspondientes.

CARACTERISTICAS DEL GRUPO RESIDENCIAL DE LINEAS PLENAMENTE MODERNAS

—Este Conjunto Residencial —nos dice— está clasificado dentro del grupo de "Viviendas subvencionadas", amparadas las tres fases del mismo en los expedientes P. V. S. 76/69; 80/69, y 84/69.

La edificación es plenamente moderna, dentro del estilo de bloques abiertos con amplios espacios libres, en la confluencia de las principales carreteras de acceso a Palencia.

La distribución de las viviendas es: tres dormitorios, gran estar-comedor, cocina, despensa, baño y amplia terraza. Con todas las dependencias totalmente exteriores e independientes. Son los suelos de terrazo, azulejo blanco en cocinas hasta 1,65 de altura, azulejo de serigrafía (dibujo en colores) en baños. Aparatos sanitarios de primera calidad. Cocina y calentador de gas butano. Canalización para calefacción eléctrica. Carpintería metálica, con persianas enrollables. Lujoso portal y escalera. Antenas colectivas para TV y Radio F.M. Cuentan con grupos elevadores de agua en cada portal, habiéndose realizado la acometida de aguas totalmente nueva, desde la Plaza de Héroes del Alcázar; y se dispone de transformador, dentro de la misma urbanización. Con estos dos últimos servicios, se garantiza el abastecimiento de agua en cualquier piso y a cualquier hora del día y de la noche, así como de energía eléctrica regulada totalmente en potencia e intensidad. Un acerado completo enlaza los tres bloques del recinto, que dispone de espacios de aparcamiento o estacionamiento de coches; y en el recinto residencial se harán plantaciones de árboles, setos y demás acondicionamientos urbanísticos, que le conviertan en el adecuado lugar urbanístico apetecido para una vida residencial agradable.

LA PRIMERA FASE TERMINADA, CON VIVIENDAS INMEDIATAMENTE DISPONIBLES

—¿Qué fases y bloques comprende este recinto residencial?

—Comprende este Conjunto Residencial tres fases, correspondientes cada una de ellas a los respectivos bloques de viviendas, que son tres, de 72 viviendas cada uno. Se ha calificado definitivamente ya el que corresponde a la primera fase, del bloque de don Benigno Martín Delgado. La segunda fase, del bloque del señor Polvorosa, la construcción está totalmente terminada, a falta de la calificación. Y la tercera, del bloque del Sr. Serrano, se concluirán las obras en octubre próximo.

Las viviendas hasta ahora calificadas definitivamente, arrojan un término medio de precio oficial en la citada calificación que oscila entre las 400.000 y 410.000 pesetas cada una. No obstante —sigue indicándonos el Sr. Domínguez— el precio a que actualmente vendemos es de 350.000 pesetas pisos que arrojan una superficie útil superior a los 75 m2.

Forma de pago por el comprador de la vivienda: 30.000 ptas. entrada; pago hipoteca de 100.000 ptas. en diez años; y mensualidades a convenir

Aspecto interesante, es la forma de pago por el comprador de la vivienda.

—¿Cómo se hará, Sr. Domínguez?

—Como entrada total será desde 30.000 pesetas. Hipoteca con la Caja de Ahorros de 100.000 pesetas, en el primer bloque, y de 115.000, en los otros dos restantes, en diez años. El resto del precio hasta su pago total, en mensualidades a convenir. Naturalmente, se deja a opción del comprador el pago de la entrada, que puede ser más elevado, si lo prefiere; con lo que las mensualidades serían menores.

—¿Más facilidades?

—Puede decir que por nuestra parte, tanto en la entrada como en el resto de los pagos, nos acomodamos a las posibilidades de los compradores. El que necesite piso, que no dude en ponerse en contacto con nosotros. Le atenderemos a su satisfacción, y tendrá su piso, se lo aseguramos.

—¿Cuándo podría ocupar su vivienda el comprador?

—Las de la primera fase, en cuanto lo desee. Ya hay diversos inquilinos en ellas. Los pisos de la segunda fase, podrán ocuparse en agosto próximo; y los de la tercera, en octubre o noviembre.

PISO PILOTO PARA VISITAR Y COMPROBAR LAS EXCELENCIAS DE LAS 216 VIVIENDAS

—Para el futuro comprador es interesante conocer el piso. ¿Puede hacerlo antes de formalizar compromiso?

—A su satisfacción. Se dispone de un piso piloto. Está en el primer bloque, primera planta. Se halla amueblado, para que puedan darse idea de la capacidad del mismo con los enseres propios. Este piso piloto puede visitarse todos los días, de once a una y media, y de cuatro y media a ocho.

POR QUE UN PISO DE MAS DE 400.000 PTAS. SE PUEDE VENDER A 350.000

Es director-gerente de la empresa MAS-VALOR CENTRO, S. A., don Mariano Sánchez Ramos. Queremos preguntarle:

—¿Por qué esta empresa constructora de Madrid ha venido a Palencia a levantar estas casas?

—Nuestra empresa forma parte de un grupo empresarial español que viene interesándose por estas construcciones de tipo social, en diferentes provincias españolas. En Palencia se tenía necesidad de este tipo de viviendas. Tuvimos posibilidad de ponernos en contacto con activos promotores, como son los Sres. Martín Delgado, Polvorosa del Hoyo y Serrano Sánchez, y emprendimos esta obra que, sin falsas modestias, consideramos de primerísima categoría, no sólo por el volumen de construcción, sino por la calidad de la construcción, la bien estudiada distribución en bloques abiertos, que disponen del máximo de luz y vistas; la excelente situación, en una zona de gran porvenir, por el natural ensanche de la ciudad y la proximidad de centros docentes; los buenos accesos en terminales de estas dos importantes avenidas urbanas, etc.

—¿Cómo es posible que estas viviendas de calidad tan acusada, y estando el precio oficial fijado en más de 400.000 pesetas, se puedan vender a 350.000 pesetas?

—Precisamente por nuestra especialidad de construcciones de este tipo de viviendas y el ritmo acelerado que imprimimos a las obras (prácticamente se empezó este Conjunto Residencial en el mes de mayo de 1971, lo que ha supuesto virtualmente un récord de construcción), así como la contratación y aprovisionamiento de materiales desde el mismo momento del comienzo de la obra, que han permitido reducir el costo en un gran porcentaje en beneficio del comprador. Nuestro deseo es intensificar este tipo de construcciones sociales, y nos conformamos con un menor beneficio si, a cambio, complacemos al comprador y es él el mejor propagandista de nuestras construcciones, que nos permitirá, estimulada la demanda, darnos ocasión para nuevas construcciones análogas. En definitiva, nuestra empresa busca más muchas construcciones, con beneficios pequeños, que pocas construcciones con beneficios grandes. Al final viene a ser lo mismo, pero nuestra promoción de viviendas sociales destaca.

Ha sido para los constructores y promotores una satisfacción emprender esta obra en Palencia y llevarla a cabo, y, en estos momentos, brindar sus buenas condiciones a cuantos quieran habitar este bonito conjunto urbano, beneficiándose de sus indudables ventajas.

Repetimos que en nuestro ánimo está el hacer que quien necesite una vivienda confortable y económica, nos visite, sin ninguna reserva. Será plenamente atendido en su necesidad y conforme a sus posibilidades. MAS-VALOR CENTRO, S. A., tiene mucho gusto en servirles a plena satisfacción. La ocasión es magnífica. Pueden comprobarlo. Y a ello, les invitamos.

Pues ya saben cuantos deseen poseer una vivienda en uno de los sitios más agradables de la ciudad: Acudan a MAS-VALOR CENTRO, S. A., quedarán complacidos.

(Autorizaciones para percibir cantidades a cuenta e inserción de esta publicación. Registro 1/72).

M.C.D.2022

La sesión número 150 se celebrará el jueves

Moderado optimismo en torno a la Conferencia de París

El jefe de la delegación norvietnamita celebró conversaciones en Pekín y Moscú

París, 10. — (Por José L. Martínez Mar, de Efe).

Un moderado, pero no por ello evidente, clima de optimismo, se respira en los medios próximos a las delegaciones de la Conferencia de la paz sobre el Vietnam, que, después de sesenta y nueve días de paralización reanudará sus trabajos el próximo jueves, día 13 de julio.

Aunque por tanto por parte de las delegaciones comunista, República Democrática de Vietnam y G. R. P. (Gobierno Revolucionario Provisional survietnamita) como de las de Estados Unidos y la República del Vietnam, se mantiene la consigna de no hacer comentarios. Todo parece indicar que las negociaciones cuatripartitas de París, que se iniciaron hace más de cuatro años, pueden entrar esta semana en una fase decisiva y esperanzadora para conseguir la conclusión del conflicto del sureste asiático.

La consigna del silencio se impone entre los representantes de las partes interesadas, pero en medios autorizados se señala que, esta vez, sí existe una voluntad decidida de todos los interlocutores por negociar una solución pacífica a una guerra que no pudo resolverse por las armas.

Aunque en los frentes survietnamitas las fuerzas gubernamentales y los norvietnamitas prosigan encarnizados combates en torno a la ciudad de Kuang Tri, los observadores estiman que la ofensiva del general Giap ha sufrido un duro fracaso, al no conseguir, en la práctica, ningún resultado espectacular, como el mantener bajo dominio nordista las ciudades de Quan Tri o la ex capital imperial de Hue.

Por ello, a pesar de que el término paz no pueda inscribirse como una perspectiva inmediata, en París no se muestra excesiva sorpresa por la declaración optimista hecha en California por el consejero especial del presidente Richard Nixon, Henry Kissinger; "cuando lo dice Kissinger, es que existen razones fundadas". Se señala en los medios políticos, en donde, de hecho se espera esta reanudación de la Conferencia de París, como la cristalización de las numerosas negociaciones que, a alto nivel diplomático se han desarrollado en los últimos dos meses entre los dirigentes de Wáshington y Moscú, Hanoi y Pekín.

Las delegaciones norvietnamita y GRP calificaban hace escasamente dos días de «especulaciones» los rumores sobre una mediación directa de la Unión Soviética y la República Popular China cerca de Hanoi. Sin embargo, es de creer que los dirigentes soviéticos y chinos no habrán dejado de «informar» a sus aliados norvietnamitas sobre las conversaciones realizadas en mayo y junio con los responsables de la política estadounidense.

El viaje de Podgorny, jefe del Estado soviético, a Hanoi, y el del propio Kissinger, a Pekín, no se pueden situar en otra perspectiva.

Quizá no sea adecuada la expresión «mediación» pero es muy probable que Moscú y Pekín hayan logrado crear en los sucesores de Ho Chi Minh el clima de una cierta «comprensión» en las discusiones de la mesa redonda de la Avenida Kleber de París, donde, en 149 sesiones plenarias, se ha institucionalizado una especie de diálogo de sordos, que, hasta ahora, no aportó ningún elemento positivo para la solución del conflicto vietnamita.

En París se aguarda con especial interés el regreso del jefe de la delegación norvietnamita, Xuan Thuy, quien, en su viaje de Hanoi a la capital francesa, ha hecho dos etapas no ignorables, como las de Pekín y Moscú para conversar con chinos y soviéticos. Xuan Thuy, ausente de la capital francesa desde hace dos meses, es esperado esta mañana, y puede ser que preceda al «negociador especial» norvietnamita, Le Duc Tho de forma que nuevos contactos secretos con Kissinger se encuentran dentro de las previsiones factibles.

En cualquier caso, sin llegar al optimismo del ministro survietnamita de Asuntos Exteriores, para quien «la guerra del Vietnam toca a su fin», un clima de distensión reina en torno a la conferencia de París, donde los trabajadores de la 150 sesión prevista para el jueves, pueden ser comienzo de una era nueva en el conflicto asiático, la negociación directa y real.

Así lo piensan muchos, incluidos el Papa Pablo VI, quien ha producido profunda impresión en los medios parisienses con su alocución del «Angelus» de ayer, al afirmar, ante diez mil personas y en un tono hasta ahora nunca empleado por el Santo Padre respecto al Vietnam, su fe en que un «rayo de esperanza» aparece en torno a este conflicto.

La esperanza existe; la tregua y la paz, aún no, pero 1972, podría ser el año de ellas.—Efe.

XUAN THUY SALE DE MOSCU EN DIRECCION A PARIS

Moscú, 10.—Xuan Thuy, jefe de la delegación norvietnamita en las conversaciones de paz de París, ha salido hoy por vía aérea en dirección a la capital de Francia, informa la Agencia «Tass».

Thuy había llegado ayer a Moscú, procedente de Pekín y Hanoi, e invirtió la tarde en conversaciones con Konstantin F. Ktushev, secretario del comité central del partido comunista y especialista en las luchas intestinas entre los partidos comunistas. A estas conversaciones asistieron también Nikolai Firyubin, viceministro de Asuntos Exteriores, y Oleg Rajmanin, vicepresidente de una sección del comité central.—Efe.

AYUDA SOVIETICA Y CHINA A VIETNAM DEL NORTE

Pekín, 10.—Nuevos carros de combate soviéticos cruzan China por ferrocarril para sustituir a los carros armados norvietnamitas destruidos o dañados por los bombarderos norteamericanos, informan hoy fuentes diplomáticas de la capital china.

Hace pocos días se vio a un tren chino, procedente de Mongolia, cargado con diecisiete carros de combate soviéticos, destinados indudablemente a reponer las pérdidas norvietnamitas, consistentes en 470 de los 650 carros armados que poseía con anterioridad a la presente ofensiva contra Vietnam del Sur.

Este hecho indica según los observadores de Pekín, que China está dispuesta ahora a colaborar más estrechamente con la Unión Soviética en la ayuda a Vietnam del Norte en cuanto al aspecto de permitir que la ayuda soviética cruce el territorio chino.

No sucede lo mismo en cuanto a la autorización de que los buques soviéticos utilicen los puertos chinos para transportan ayuda a Hanoi, como tampoco en lo referente al envío de técnicos chinos a Vietnam del Norte.

De momento, no hay síntomas de que China esté dispuesta a ayudar a Hanoi como lo hizo entre los años 1965 a 1968, durante los cuales destacó a Vietnam del Norte unos 40.000 voluntarios con el cometido de reparar las carreteras y ferrocarriles.

Sin embargo, no cabe excluir esta ayuda en el futuro, ya que los Estados Unidos no han logrado disuadir a Pekín de que siga ayudando a los norvietnamitas. Por su parte, el primer ministro chino, Chu En Lai, afirmó anoche que los bombardeos y el minado de los puertos norvietnamitas estimularán a China y demás países comunistas a que colaboren más con Vietnam del Norte.—Efe.

GENERAL ESTADOUNIDENSE MUERTO EN VIETNAM

Saigón, 10.—El general de brigada, Richard Tallman, jefe de los consejeros estadounidenses en la región de Saigón, resultó muerto por efecto de la explosión de una granada norvietnamita que cayó en una posición gubernamental próxima a An Loc, ayer, ha dicho hoy un portavoz militar.

Asimismo otros tres militares norteamericanos resultaron muertos a consecuencia de la misma explosión.

Por otra parte, en otra explosión a noventa kilómetros al norte de Saigón, resultaron heridos dos norteamericanos más, manifestó el portavoz militar estadounidense.

El general Tallman, de 48 años de edad, ha sido el jefe militar de más categoría muerto en Vietnam del Sur. Es de recordar que el 9 de junio, el primer consejero civil de la región militar central, John Paul Vann, murió al estrellarse junto a Kontum el helicóptero en que viajaba.—Efe.

PARA PRODUCTO AGRICOLA

de gran venta, se precisa representante muy introducido entre los agricultores, preferible cuente con red de distribuidores en la provincia

Interesados, dirigirse día 11, martes, Hotel Jorge Manrique, señor Ramírez, de 10 a 1 y de 4 a 6

Adoptarán niños para combatir los abortos

Wáshingnton, 10. — Una campaña para promover un millón de voluntarios dispuestos a adoptar a niños no deseados por sus padres comenzó ayer en Estados Unidos organizada por asociaciones católicas contra el aborto.

La medida ha sido el resultado de una reciente conferencia sobre el derecho de nacer, celebrada en Atlantic City (Nueva Jersey), y en la que la hermana del ex-presidente Kennedy, esposa del ex-embajador en Francia, Eunice Kennedy Shriver, fue la promotora.

En la conferencia se acordó la formación de un registro de matrimonios que estén dispuestos a adoptar niños a fin de que las madres embarazadas que no deseen el nacimiento de sus hijos puedan hacer cesión de ellos, en lugar de acudir al aborto.—Efe.

NUEVA CENTRAL AUTOMATICA EN SALDAÑA

Desde las 17 horas del sábado, día 8 de julio, ha entrado en servicio la nueva central automática de Saldaña.

Con esta inauguración, los abonados al servicio telefónico de la citada localidad, pueden obtener las siguientes comunicaciones automáticas:

- Entre sí y con los de Palencia, Ayuela de Valdavia, Carrión de los Condes, Villalcázar de Sirgo y Villasarracino, marcando el número del abonado que interese.
- Con los de Valladolid y Medina del Campo, anteponiendo el indicativo "983", al número del abonado con el que deseen comunicar.

SIRS

COMPAÑIA TELEFONICA NACIONAL DE ESPAÑA

Sabotaje en un buque inglés anclado en un puerto survietnamita

El barco ha quedado hundido parcialmente

Hong Kong, 10.—Un portavoz del Departamento de Marina dijo que un buque de carga británico el "London Statesman", envió hoy una señal de alarma diciendo que fue alcanzado por una mina en el puerto de Nha Trang, en Vietnam del Sur.

El portavoz del Departamento dijo además que el mensaje fue retransmitido por el "Truo Marsk", un buque de carga danés. Fue recibido hoy en Hong Kong a las 2'33.

Asimismo el barco pidió que se le enviasen socorros inmediatamente y dio su situación a 12 grados y 15 minutos norte, y 109 grados 11 minutos este. No se conocen datos acerca de los daños o las bajas que puedan haber sido causados en el accidente. El lugar del accidente se halla a 400 millas de la frontera con Vietnam del Norte. El barco tiene una tripulación de 59 hombres.

El buque llegó a Vietnam del Sur el pasado 29 de junio, procedente de Galveston (Tejas) con un cargamento de alimentos y maquinaria.

Un portavoz de la embajada británica ha anunciado posteriormente, que el "London "Statesman" registró dos explosiones y quedó hundido parcialmente, cuando estaba anclado en el puerto de Nha Trang.

Se sabe que las dos explosiones produjeron dos grandes boquetes en el buque, uno en la sala de máquinas y otro en el casco por la parte inferior del mismo, bajo el agua. Se cree que un hombre rana pudo haber colocado un artefacto explosivo de plástico en el casco. Se sugiere, pues, que se trata de un sabotaje. El portavoz añadió que ninguno de los miembros de la tripulación ha resultado dañado. La primera explosión se registró a la una de la madrugada de hoy, mientras que la segunda lo fue treinta minutos después.—Efe-Upi.

MUEBLES TEJO

EL MAYOR ESTABLECIMIENTO DE MUEBLES DE LA REGION

TODA CLASE DE MUEBLES

VEAN EXPOSICION EN CASADO ALISAL, 19.-TELF. 711916

DIA 14 DE JULIO

GRAN MERCADO DE OCASION DE LA MAQUINARIA DE OBRAS PUBLICAS

EN LA BASE CATERPILLAR DE FINANZAUTO EN BILBAO

de 10 de la mañana a 2 de la tarde

F-16-72

- Diversos modelos y marcas, expuestos para su examen y prueba.
- Revisadas y en orden de trabajo
- Precios "EXTRAS"
- Subastas.

Y, además, ofrecemos a nuestros visitantes:

- Bar-terraza permanente (barra libre)
- A las 12,30 sorteo de importantes regalos
- Entre los que cierren alguna operación, se sorteará una máquina

VISITENOS

ENCONTRARA LA MAQUINA QUE VD. ESTA NECESITANDO

atoms

FINANZAUTO DISTRIBUIDOR EN ESPAÑA DE CATERPILLAR

BASE NORTE: AMOREBIETA (Bilbao) Teléfs. 33 41 03 - 04 - 05

Caterpillar, Cat y ⊞ son Marcas de Caterpillar Tractor Co.

NO-DO DE SUCESOS

Cuatro franceses pierden la vida en un accidente de carretera en BARCELONA

Chocan un autobús y un camión en Turquía: 20 muertos

Un panal de treinta kilos de miel bajo el entarimado de una habitación en Bilbao

COLISION MULTIPLE: CUATRO MUERTOS Y CUATRO HERIDOS GRAVES

Barcelona.—Cuatro súbditos franceses resultaron muertos al chocar el turismo en que viajaban contra un autocar. Otras cuatro personas resultaron heridas de consideración.

Inmediatamente de producirse el mortal accidente, otros dos turismos, de matrícula española, entraron en colisión con los restos del turismo francés y la carrocería del autocar, el cual quedó atravesado sobre la línea férrea.

El accidente ocurrió a las 3,40 de esta madrugada, en el término municipal de San Pol de Mar, en el kilómetro 668 de la carretera nacional II.

Debido a la violencia del choque, el conductor del turismo francés salió despedido, resultando muerto. Asimismo fallecieron, se supone que instantáneamente, los otros tres ocupantes del vehículo, el cual debió ser trasladado sobre una plataforma al cementerio de San Pol de Mar, para allí intentar extraer los cadáveres que habían quedado atrapados entre los restos del automóvil en que viajaban.

Según testigos presenciales del hecho, el jugador del C. F. Barcelona, Rexach, viajaba en uno de los turismos que colisionó a continuación del mortal accidente, aunque se cree que no resultó herido de consideración.

La matrícula del turismo francés es 829-M-74, y la del autocar contra el que se estrelló GE-83839. Las matrículas de los otros dos turismos son B-540614 y B-676315, en este último viajaba el mencionado jugador.

Hasta el momento no han podido ser indentificados los cadáveres.

Se ha procedido ya a la limpieza de la vía férrea, sobre la cual quedó atravesado el autocar, con lo que se ha reanudado el servicio de la línea.—Cifra.

COMO SE PRODUJO LA COLISION

Barcelona.—Según informan testigos presenciales del accidente que ha costado la vida a cuatro subditos franceses, ocurrido esta madrugada en la carretera nacional dos, en el kilómetro 668, la colisión se produjo al salirse de la calzada que va de Barcelona a Gerona el turismo matrícula Gerona 83.839, que marchaba por su vía en dirección contraria, hacia Barcelona.

Como consecuencia de este primer choque, saltó despedido hacia la cuneta el turismo ya mencionado, pero el autocar perdió su control, se cruzó en la vía contraria a la de su dirección, siendo entonces cuando se produjo la colisión frontal que costó la vida a los pasajeros del coche francés, que marchaban en dirección a Gerona.

Como consecuencia del segundo choque, el autocar se precipitó por un terraplén de unos cinco metros de altura, yendo a parar sobre la vía férrea, arrastrando en su caída un poste de tendido eléctrico y la rotura de 200 metros de cable, lo que provocó grandes chispazos. Pese a lo aparatoso de los choques y a la caída, el conductor del autocar, Juan Cruet, de 30 años de edad, vecino de Gerona, solamente sufrió heridas leves. —Cifra.

ACCIDENTE DE CARRETERA EN TURQUIA: 20 MUERTOS

Ankara.—Veinte extranjeros han resultado muertos y otros veinte heridos, 11 de ellos gravemente, en un accidente de carretera ocurrido durante esta noche cerca de Yozgat, alrededor de 250 kilómetros al este de aquí, de acuerdo con el informe de la Policía de Ankara.

El informe dice que las víctimas viajaban en un autobús por la carretera hacia Karachi y chocó con un camión.

Se sabe que el autobús llevaba afganos, alemanes del Oeste, americanos, austriacos, franceses y pakistaníes pero aún no se conocen las identidades concretas de las víctimas.

Los heridos fueron llevados al hospital de Yozgat.—Efe.

UN PANAL CON 30 KILOS DE MIEL, BAJO EL ENTARIMADO DE UNA HABITACION

Bilbao, 9. — Fue descubierto bajo el entarimado de una habitación, de un inmueble en el centro de la capital vizcaína, un panal de 30 kilos de miel.

La propietaria del piso, cansada de soportar la presencia de abejas en zona próxima a un balcón, avisó a un experto. Este, tras cinco horas de trabajo a cuerpo descubierto, localizó un nudo de abejas de tres metros de largo por 40 centímetros de anchura.

Eliminado el nido, con miles de abejas a base de insecticidas, apareció bajo el entarimado de la habitación, un panal con 30 kilos de miel.—Cifra.

FENOMENO MARITIMO EN TARRAGONA

Tarragona, 9.—La concurrencia de bañistas en las playas tarraconenses era extraordinaria, como es habitual los domingos, a las doce de la mañana, tres horas después de haberse producido un fenómeno marítimo que elevó el nivel del mar en unos tres metros.

Se desconoce el origen de dicho fenómeno, aunque se cree pueda ser atribuido a una fuerte corriente que se estrelló contra la costa de la provincia tarraconense, favorecida por el fuerte viento reinante a primera hora de la mañana.

El fenómeno se había producido ya hace nueve años, aunque sin la aparatosidad del de esta mañana, en que el mar se elevó de forma súbita y levantó a las embarcaciones surtas en los muelles, e incluso afectó a buen número de automóviles que se hallaban aparcados en las cercanías de la playa.

Las embarcaciones de recreo del Club Náutico rompieron sus amarras pero pudieron ser recuperadas todas, mar adentro. Tan sólo se ha registrado el hundimiento de la embarcación «Magdalena», de 14'5 toneladas de registro, a consecuencia de una vía de agua abierta en su casco al caer sobre un norai. Es propiedad de José Nogués, exguardameta internacional de fútbol. También sufrió daños la «Jorsmar», según datos facilitados por un portavoz de la Comandancia de Marina.

Lo temprano de la hora y la corta duración del fenómeno, apenas cinco minutos, hizo que muy pocas personas se enteraran de lo sucedido. El barrio más afectado ha sido el del Serrallo, habitado por pescadores, que sufrió la inundación de las aguas.

Fueron los bañistas madrugadores los que polarizaron la atención de quienes, ignorando lo sucedido, pretendían tener conocimiento de lo acaecido horas antes. En las primeras horas de la tarde la playa registraba absoluta normalidad y no existen huellas del extraño fenómeno.—Cifra.

DOS MUERTOS AL ESTRELLARSE UN PLANEADOR

Lérida. — Dos jóvenes aficionados al vuelo sin motor, uno de ellos de nacionalidad alemana, han muerto al estrellarse el planeador que tripulaban, del modelo «K-2», en las cercanías del campo de Alfés.

Aunque se ignoran, de forma oficial, por el momento las causas del accidente, se cree que el mismo pudo deberse a una maniobra defectuosa del piloto del planeador.

El joven alemán fallecido no ha podido ser todavía identificado ya que no pertenecía al Real Aeroclub de Lérida y se encontraba a bordo del planeador invitado por la otra víctima que le había presentado momentos antes de despegar como el «señor Smith, de Alemania».

La víctima de nacionalidad española es Ramón Solsona Codina, de 24 años de edad, domiciliado en la calle San José, número 46, de la localidad leridana de Bell-Lloch. Este último, aunque pudo ser rescatado aún con vida de entre los restos del destrozado planeador, falleció a los pocos minutos de ingresar en la clínica la «Alianza», de la capital leridana a causa de las gravísimas heridas sufridas.

El cuerpo del joven alemán no identificado, aproximadamente de la misma edad que su amigo español y al parecer apellidado Smith, fue trasladado a Barcelona para intentar su identificación, ya que se sospecha se trataba de un turista en vacaciones. — Cifra.

COSECHADORA EPPLE

UNA CAMPAÑA, 4,20 DE CORTE.

MOTOR "PERKINS", REVISADA, GARANTIZADA

Primera campaña

«GRAN OCASION»

VIVAPA, S. A. — Avda. M. Rivera, 20 — Telf. 721446

PALENCIA

M.C.D.2022

¡Que ilusión recibir un regalo!

SIENDO UNA MANTA DAVID

LO MEJOR

¡OJO! Ventas en fábrica

VIDA SINDICAL

Un trabajador del campo palentino, galardonado como "productor ejemplar"

Don Angel Ramos Paredes

Ha sido galardonado con el título nacional de «productor ejemplar» el trabajador agrícola palentino, don Angel Ramos Paredes, natural y residente en Villaturde.

Cuenta en la actualidad 60 años y puede decirse que ha dedicado toda su vida, constante e ininterrumpidamente, a las tareas campesinas, comenzando a trabajar desde muy joven como mótril en la empresa de don Santiago Garrachón, hoy Grupo Sindical, nº 11.417, donde continúa prestando sus servicios después de más de 49 años. Su afán de superación y estímulo profesional le hicieron acreedor a sucesivos ascensos: Desde mulero, pasando por tractorista, hasta llegar a ser encargado de la explotación, puesto que hoy ostenta.

Su espíritu social y preocupación por los demás trabajadores son el origen de su historial sindical, también del mayor relieve. Desde hace más de diecisiete años viene ostentando cargos representativos sindicales, respaldado siempre por sus electores. Desde vocal a presidente de la Hermandad de Labradores y Ganaderos de Villaturde, que también en la actualidad ostenta, siendo además vocal del Consejo Económico Sindical de la comarca de Carrión-Cisneros, vocal de la Comunidad de Regantes, alcalde del Ayuntamiento y consejero local del Movimiento. Ha sido notoria su preocupación y celo por lograr tanto en su Hermandad como en la comarca el cumplimiento de la legislación social en la mejor armonía laboral.

Estas meritísimas acciones, por las que felicitamos al señor Ramos Paredes, han sido ahora valoradas a nivel nacional concediéndole este galardón, que le será entregado personalmente por S. E. el Jefe del Estado en el Palacio de El Pardo el próximo 18 de julio.

Dietario

Martes 11 de Julio de 1972

SANTORAL. — Santos: Benito, abad; Juan, obispo; Cindeo, Abundio, presbíteros; Jenaro, Pelagia, Sindronio, Marciano, Sabino, Cipriano, mártires.
(Misa: De Feria. De San Benito. Memoria Obligatoria).

EL TIEMPO EN PALENCIA

Barómetro: A las 18 horas de ayer, 705'0; a las ocho horas de hoy, 709'1. — Temperaturas: Máxima de ayer, 24'0; mínima de hoy, 12'0. — Dirección del viento: A las 18 horas de ayer, E; a las ocho horas de hoy, NE. — Humedad relativa media, 70 por 100.

REFRAN: Quien cría viña, con ella se encariña; como si criara una niña.

Sale el sol a las 4'54 horas y se pone a las 19'46 horas. Sale la luna a las 5'27 horas y se pone a las 20'22 horas. Cuarto creciente el 18.

REVISTAS INFORMATIVAS, TECNICAS, DE MODAS, ESPAÑOLAS Y EXTRANJERAS, EN I. G. DIARIO-DIA

EFEMERIDES. — 1533: Excomunión de Enrique VIII de Inglaterra. —1526: Muere Erasmo. — 1561: Nace Góngora. — 1882: Bombardeo de Alejandría. — 1920: Muere Eugenia de Montijo.

"DIA DE LA FAMILIA", en el Campamento Scout Mafeking, de Quintanar de la Sierra

Asisten 230 exploradores de PALENCIA Y VALLADOLID, que recibieron el domingo la visita de sus familiares

Se celebró el domingo, en el Campamento Scout Mafeking (interprovincial), de Quintanar de la Sierra (Burgos), el «Día de la Familia». Fue excelentemente organizado en colaboración por los exploradores de Valladolid y Palencia.

Se inició este campamento el pasado día 1 y será clausurado el próximo domingo, 16. Asisten al mismo 230 scouts de Valladolid, Medina del Campo, Lerma y Palencia, con sus jefes al frente. Está instalado en una amena campiña serrana, llena de pinos y pradera, junto a la ermita de Revenga y dispone de sanidad, capellán, intendencia y diversos servicios campamentales propios. Al frente del campamento general se halla, don José Blanco Alcañiz, jefe del grupo 103, de exploradores de Valladolid.

De Palencia asisten a este campamento unos cincuenta muchachos exploradores, de los grupos «Castilla» y «Nubis» de Baden Powell, al frente de los cuales está el jefe provincial don Julio García.

El pasado sábado y domingo, visitó el campamento el Comisario Nacional don Julio Hernández Roselló, que visitó las instalaciones, montadas con todo orden y vistosidad por los ya veteranos scouts asistentes. Figuran en el recinto campamental, además de las tiendas de campañas, el rústico altar para las misas de campaña, pistas deportivas, distintos vivacs, puentes y pasarelas de madera, tirolinas, señalizaciones, instalaciones de megafonía y de música transmitida por altavoces a todo el campamento, oficinas de administración, buzones de correos, venta de objetos y tarjetas, bar y servicios diversos, dando el campamento un aspecto pulcro, ordenado y vistoso, que causó agradable efecto entre los numerosos padres y familiares de los acampados que asistieron al «Día de la Familia», así como guías llegadas de Palencia, que les visitaron el domingo y antiguos exploradores de ambas provincias.

La recepción de las familias se efectuó a partir de las diez de la mañana, en un acto general, con izado de banderas y palabras de saludo del jefe del campamento, señor Blanco.

A las 11.30 hubo una misa de campaña, oficiada por el P. Dimas, carmelita, residente, que pronunció una emotiva homilía. Amenizó la misa la orquesta scout, que interpretó diversas canciones piadosas y de la organización scout. Hubo numerosas comuniones.

Terminada la misa, se efectuaron las solemnes promesas, entre scouts de las diversas tropas provinciales asistentes, que lo hicieron por separado, ante sus respectivos jefes.

Por los palentinos hicieron la promesa scout, los siguientes muchachos: Luis Fernando Sancho Marina, Angel Valcárcel Rodríguez, Carlos Alberto Pérez de la Rosa, Carlos Enrique Buisán Garrido, José Silva Herreros, Emilio Pita Nevares, Carlos Martín Pérez y Juan García Megido, del grupo "Castilla"; y Antonio López y Fernando Resines, del grupo "Nubis".

Revalidaron la promesa para ascender a scouts de segunda: Francisco J. Garrido Laurnaga, Angel Asensio Vegas, Francisco J. Rodríguez Recio, José Luis Losada Merino, Jesús Miguel Estalayo Martínez, Miguel Ausina Baquerín, Rafael Aguado Martínez de Azcoitia, Juan José Bravo Millán, Félix Manuel Buisán Garrido, Francisco J. Medina Cebrián, y Francisco J. Urbón Montero, todos del grupo "Castilla".

Y para scouts de primera: Manuel Jesús Manrique Rodríguez, Juan José Oliñano Vives y Juan Luis Rodríguez Recio, también del grupo "Castilla".

Terminadas las promesas y tras los tradicionales "manteos" de los que las hicieron, los muchachos vivieron unas horas gratas de compañía con sus familiares, haciéndose comidas campamentales y visitas a Quintanar de la Sierra, Laguna Negra, etc. A las siete y cuarto de la tarde, se arriaron las banderas, iniciándose las despedidas de familiares, llegados desde distintos lugares provinciales, que regresaron a sus puntos de origen.

El domingo, se efectuará la clausura realizándose antes, un viaje al Monasterio de Piedra, que completará otra excursión-marcha realizada a la Laguna Negra y alrededores serranos, culminándose así este espléndido campamento Mafeking, tan gratamente vivido por los exploradores interprovinciales, ya que, asimismo acampan próximos en Abejar, los exploradores de Madrid, que visitaron el Mafeking y convivieron asimismo felices horas de cordial camaradería con los de Valladolid y Palencia.

Postales del Salón

Los árboles, salvados

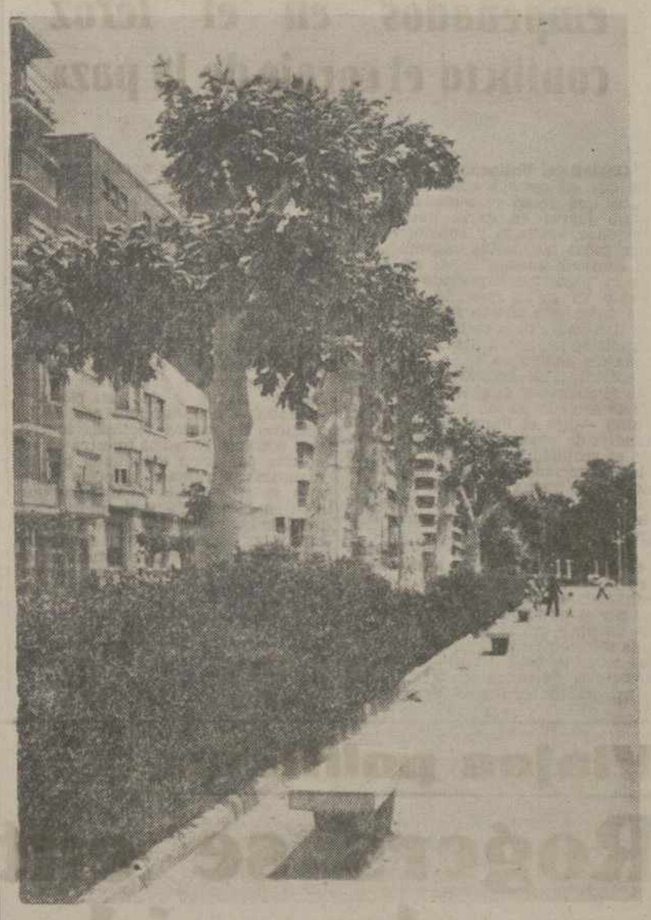

Fue una operación de urgencia. Auténtica «cirugía» vegetal a vida o muerte. Porque los árboles, según los poetas, no se secan; envejecen y mueren.

La poda fue de las que hacen época. No quedó ni una rama para que los pájaros hicieran una pausa en su vuelo, o para que el rayo de sol detuviera en las hojas su caída vertical sobre el parque. Quedaron los muñones de los árboles, desoladoramente solos. Pensamos entonces que los árboles del Salón habían sido condenados a muerte. Pero he aquí que, como en los versos de Machado, con la primavera comenzaron a salir algunas hojas. Y ahí están ya, para satisfacción de todos como una esperanzada postal del Salón.

Confesémoslo: fallaron los comentarios y acertaron los técnicos. Pero hagamos votos para que otra vez no sea preciso llegar tan lejos.

(Foto PAYA)

RESUELVA SU PORVENIR

GRADUADO ESCOLAR: Hágase bachiller elemental en un solo examen sencillo, a celebrar en septiembre 1972. Gran éxito exámenes anteriores.

1.700 PLAZAS AUXILIARES MINISTERIOS: Título Bachiller elemental o Graduado Escolar. Ambos sexos. Elevados ingresos. Tenemos las contestaciones a los temas.

QUINTO, SEXTO Y REVALIDA: Curso intensivo y reducido. Preparación por correspondencia. Estudie en su propio domicilio.
ACADEMIA MAEZTU. Alcalá, 236. MADRID-27 Teléfono 2551367
Para franqueo es imprescindible envíe 20 pesetas sellos por cada preparación.

ANUNCIOS POR PALABRAS

Alquileres

ARRIENDO cerámica, hornos migueros. Tratar Vda. Gregorio Muñoz. Cueros, 24. Medina Rioseco (Valladolid).
ALQUILO piso pequeño, centro calle Mayor. Informes, Menéndez Pelayo, 5. Sr. Tartilán.
SE ALQUILA piso amplio. Razón, J. Lagunilla. Avenida Asturias, 4.
SE ALQUILA piso. Cardenal Cisneros, 16, tercero, C. Informes, teléfono 714444.
ALQUILO piso amplio, muy céntrico. Tlfno. 712657.
ALQUILO piso a estrenar, 4 habitaciones. Informes, Tlfno. 720942. Palencia.
ALQUILO nave industrial 300 m2, patios amplios, buen aparcamiento de camiones, agua y electricidad, en carretera Santander. Tlfno. 714886.
ALQUILO o vendo chalet a estrenar. Playa «El Puntal». Villaviciosa (Asturias). Ramón Espina.
SE ALQUILA cochera, para coche. Tlfono. 712960.

Automóviles

AUTO-ESCUELA Bahillo. Toda clase permisos conducir. Eduardo Dato, 7.

TRADAUTO. Alquiler automóviles sin conductor, todos modelos modernos. 18 Tlfno 720393

FINANCIACION automóviles nuevos o usados, 6, 12, 18, 24 meses Informes, Tlfnos. 720393 721666.
AUTO-ESCUELA Carmelo, métodos modernos, profesores diplomados horario a convenir, prácticas de mecánica. Mayor, 38.

Enseñanzas

E. G. B. y Bachillerato. Profesor especializado. Tlfno. 713790-1070.
PREPARAMOS cálculo y contabilidad, a partir día 15. Estrada, 27, segundo, izquierda.
C. O. U. Matemáticas, Física, Química. Profesores especializados. General Mola, 17, primero, C.

Fincas

VENDO local comercial y arriendo cochera, lugar céntrico. Teléfono 720800, de 9 a 12 mañana.

VENDO local nuevo, 110 m2, en General Mola, 124 (a 50 metros San Miguel) Tlfno 714666
VENDO o alquilo varios locales, calle Balmes. Razón. Mantequería Melero

EN ASTUDILLO se vende bodega, enclavada en los subterráneos del viejo castillo, varias dependencias, magníficas vistas panorámicas, se dominan los Picos de Europa. En tiempos fue «habitat», buena carretera acceso, se sube en coche. Verla y tratar, don Avelino Velasco. Astudillo.

VENDO finca Villamuriel, junto carretera Valladolid, 20.000 m2. Tratar Guillermo Meneses, Villamuriel.

VENDO piso. Razón, Trav. Alfonso X el Sabio, 8, primero, derecha.
LICENCIADO Económicas da clases Enseñanza General Básica, Bachiller hasta sexto y Reválida, también Magisterio. Mayor, 119, segundo (oficinas).
SE VENDE una casa en Villoldo con pensión, por no poderla atender. Joaquín Cebrián.

VENDO chalet céntrico con garaje o cambio por finca cercana Palencia, Razón, República Argentina, 16. Portería.

Ganados y aves

VENDO vaca abocada. Gil, Calzada de los Molinos.
VENDO 200 ovejas por no tener pastor. Amusco. Tomás Rodríguez.
SE VENDE mula. En Lantadilla. Esteban Guerra.
VENDO novillas recién paridas y terneros de leche. Félix Vallejo. Ampudia. Finca Rayaces.
VENDO 25 ovejas emparejadas. Finca Villaverde. Tratar, con Julián Hoyos.
VENDO 30 ovejas con lechazos salida; partida lechazos; 2 borrillos castellanos seleccionados. Hermanos Acero. Villamuera de la Cueza.
VENDO dos borros baratos. Luis Retuerto. Amusco.
VENDO dos chotos comiendo y uno de leche. Pedro Prieto. Osorno.
VENDO vacas pintas paridas y abocadas parir, ternero comiendo, cambio ganado carne. Razón. Carnicería Bautista. Pla a Abastos.
SE VENDEN 2 mulas de media edad. Carnicería de la Cueza.

Hospedajes

SE ADMITEN huéspedes pensión completa, casa céntrica. Teléfono 7 2183 ó 711782.

Maquinaria y Reparaciones

NEUMATICOS, correas de ventilador, correas trapezoidales. Navamuel Casado del Alisal, 8. Tlfno. 711937
RASTRILLOS hileradores. Sinfines y limpiadoras de granos. Trillos ensiladores. Segadoras y guadañadoras LA HOZ. Almacenes Ortega y Ortiz de Zárate.
ARADOS, abonadoras, cultivadores, palas cargadoras, sembradoras, sinfines, subsoladores, recambios en general Almacenes Pinacho
¡**OCASION**! Vendo sierra cinta 80, volante-mural. Informes, Calle Astudillo, núm. 10, Tlfno. 713813, Palencia.
POR DEJAR labranza, vendo cosechadora «John Deere» y guadañadora «La Hoz». Javier Barbero. Perazancas. Palencia.
VENDO máquina gavilladora seminueva, Urbón. Perpetua del Valle. Villada.
VENDO cosechadora Massey Ferguson, 3 metros corte, buen estado. Domingo. Herrera de Valdecañas.
VENDO trilladora Ajuria, núm. 1. Cafetería Niza. Astudillo.
VENDO trilladora «Ajuria» R-80, trapezoidales, de dos campañas, nueva. Aurora Plaza. Olmos de Ojeda.
EMPACADORA Bamfords estrenada, como nueva, oportunidad. Facilidades pago, entrega finca. Casa San Pedro. María Molina, 18. Valladolid.
TRACTORES Renault Super 7 F, 40 HP, como nuevos, impecables. Ver: Casa San Pedro. María Molina, 18. Valladolid. Facilidades pago, entrega en finca.

VENDO o alquilo máquina cosechadora «Santana». Informes, teléfono 712194.

Pérdidas

PERDIDA perra de caza negra, raza perdiguera. Gratificaré. San Juan de Dios, 2. Farmacia.

Trabajo

NECESITO pastor, solo o con familia, para trabajos agrícolas. Santos. Támara.
SE NECESITA vaquero. Razón, Luciano Aguado. Frómista (Palencia).
CAFETERIA Casablanca necesita señora sepa cocinar y señora limpieza.
SE NECESITA chica fija, mayor, buen sueldo. Plaza San Lázaro, 2, cuarto, derecha.
SE NECESITA chica de servicio, sueldo a convenir. Tlfno. 721289.
SE NECESITA ayudanta de modistería. Rosa María.

SE NECESITA montador de muebles con carnet de conducir. Muebles Crespo. Becerro de Bengoa, 6.

ADMINISTRATIVO, con conocimientos de contabilidad y práctica de oficina, servicio militar cumplido, preciso. Sueldo a convenir. Reserva absoluta colocados. Dirijan solicitudes acompañadas de curriculum vitae al apartado de Correos 135 de Palencia.
SE PRECISAN montadores de frío industrial para trabajar en Valladolid. Dirigirse al Apdo. 501. Rf. 2.509.
EMPRESA Editorial, solicita un delegado de ventas y cinco vendedores, para su delegación en Palencia. Interesados, dirigirse por escrito adjuntando curriculum vitae y fotografía al apartado de Correos núm. 426 de Burgos, las entrevistas las realizaremos en nuestra oficina de Palencia.
GANE hasta 25.000 pesetas mensuales trabajando en su propio domicilio durante sus horas libres, sin títulos ni conocimientos especiales, con las últimas actividades modernas, las más sencillas, originales y lucrativas del momento. Exito garantizado. Solicite información incluyendo cuatro pesetas en sellos de Correos a Labor Alba, Ref. 60. C. Enamorados, 23. Barcelona (13).
REPRESENTANTE visite ferreterías, precisa fábrica tendederos ropa. Escriban con referencias al apartado 545 de Gijón. Referencia Tendedor.
BUSCAMOS distribuidor ventas whisky, introducido hostelería, alimentación. Exconsa. María Molina, 32. Madrid-6.
NECESITO conductor camión, trabajo fijo. Martín. Tlfno. 714035.
SE NECESITA asistenta. Calvo Sotelo, 3, bajo, derecha.
SE OFRECE casa a matrimonio solo, para cuidar animales, a medias. Plaza Abastos. Pescadería La Concha. Tlfno. 712960.
SE NECESITA chica fija poca familia. Plaza San Lázaro, núm. 2, cuarto, izda. Tlfno. 713843.

Transportes

RECOGIDAS, repartos y transportes, 1.000 kilos. Tlfno. 712337.

Varios

FOTOS carnet en 10 minutos. Planos y fotocopias en el acto. Fernando. Barrio y Mier, 12.

URALITA, placas para tejados, tuberías presión. Drena y ligera, fibromármol, depósitos, canalones, etcétera. Uralita. Agencia oficial de Ventas. Avenida José Antonio, 17. Teléfono, 720198.

ARTECA. La casa de sus compras en Palencia. Gran surtido. Buenos precios. Todo para la decoración de su hogar. Visítenos y lo comprobará. ARTECA: Eduardo Dato, 14 (frente Filipenses).

VENDO remolque 4.000 kilos y varios aperos de verano. Autilla del Pino. Demetria Aguado.
VENDO guadañadora «La Hoz», gavilladora «Ajuria», seminuevas; dos carneros jóvenes. Relea. Villanueva del Rebollar.

ATENCION, cazadores. Placas señalización cotos, entrega inmediata. Industrial Matricera Palentina. Carretera de León, km. 1.800. Tlfno. 714982

Vehículos

VENDO moto Derbi, 49 cc., buen uso. Avenida Manuel Rivera, 21.

Ventas

ATENCION: Muebles Castilla sigue enviando a la provincia libre de portes.
BOVEDILLAS, bloques de hormigón cantidad, calidad, precios «Jala S. A.» Telfno., 712062. Palencia

CEMENTOS, calidad y precios. «Jala», S. A. Teléfonos 712062-711519.

MADERAS, machones, rollizos para tejados, todos los largos; tableros chapeados y aglomerados; tabla, tablón. Maderas Hernando. Teléfonos 720496-720676.

PUERTAS, ventanas, portones todas las medidas y modelos, Maderas Hernando. Tlfnos. 720496 y 720676.

VENDO hierba empacada barata, lunes, miércoles, sábados. Velasco. Villaluenga.
VENDO perros cachorros policías. Para tratar con Rafael González. Grijota.
VENDO 4.000 kilos de titarros. Julio. V de los Nabos.
VENDO madera de roble de serradero ideal para edificaciones y panaderos, suministrado con camión. Benigno Lobato. Baltanás. Tlfno. 21.
VENDO alfalfa y vezas empacadas, calidad. Bravo. Mayor, 36.

NUEVOS MODELOS DE GAFAS
APARATOS AUDITIVOS
LENTILLAS
OPTICA KRISTAL
MAYOR, 107

AGRICULTOR
Si necesitas Sinfín para recoger tus granos
VISITA
COMERCIAL LANDA
C/. Cardenal Almaraz, 25
que tiene algo que podrá interesarte

La Sacramental de S. Miguel celebra la Octava Mayor

Hubo procesión por las calles de la parroquia, en la mañana del domingo

Conforme se había anunciado, se celebró el domingo la Octava Mayor en la Sacramental de San Miguel.

Con este motivo, a las once de la mañana, hubo una misa en San Miguel, que fue oficiada por el párroco don Luis Madrigal, asistido por el clero parroquial.

Asistieron a este acto cofrades de las cuatro Sacramentales de la ciudad: Allende el Río, Santa Marina, San Lázaro y San Miguel, portando sus estandartes e insignias, así como fieles en general.

También concurrió la banda de música, que interpretó al alzar el Himno Nacional.

Terminada la misa, se organizó la procesión de Jesús Sacramentado. Portaba el Santísimo bajo palio, el señor cura párroco de San Miguel, sosteniendo los varales cofrades de dicha Sacramental organizadora.

Discurrió la piadosa comitiva por la calle del Gral. Mola, Marqués de Albalda, Fernández del Pulgar, General Amor, Cardenal Almaraz, General Mola y regreso a la iglesia de San Miguel.

Amenizó el desfile procesional la banda de música, que interpretó durante el recorrido diversas composiciones sacras.

En algunos balcones del recorrido, los feligreses colocaron colgaduras, al paso del Santísimo.

Tras la procesión, la cofradía organizadora obsequió al clero oficiante, representaciones y cofrades de las otras sacramentales invitados, con el tradicional refresco, que fue servido en el local de la Sacramental.

IEE
INSTITUTO DE ESTUDIOS ELECTRONICOS
...TELEVISION
en VALLADOLID
CURSO INTENSIVO ACELERADO DE 30 DIAS HABILES. TEORICO Y MUY PRACTICO con la colaboración del CENTRO POLITECNICO
Informes y matrícula: Felipe II número 2. Teléfono, 224460. Valladolid.

Delegación Provincial de Abastecimientos y Transportes

DESPACHOS DE CARNE CONGELADA, CERDOS CONGELADOS, ARROZ DE REGULACION, ACEITE REFINADO Y PESCADO CONGELADO

CARNE CONGELADA DE VACUNO

Primera clase (precio de venta al público), 135 pesetas kilo.
Segunda clase (precio de venta al público), 72 pesetas kilo.
Tercera clase (precio de venta al público), 48 pesetas kilo.

CERDOS CONGELADOS

Lomo y chuletas (precio de venta al público), 125 pesetas kilo.
Magro, 115.
Lardeo, 55.
Panceta, 55.
Tocino, 17.
Codillo, 35.
Espinazo, 25.
Costillas, 50.
Hueso, 5.
Pie, 16.

Venden esta clase de carne, cinco establecimientos de la capital, situados en la calle Manflorido, Avenida de Santander, calle de Obispo Fonseca, Primera Travesía de San Telmo y Plaza de Abastos.

ARROZ CLASE PRIMERA Y ACEITE VEGETAL REFINADO

Arroz clase primera (precio de venta al público), 13'20 pesetas kilo.
Arroz matizado primera (precio de venta al público), 13'30 pesetas kilo.
Aceite vegetal refinado (precio de venta al público), 28 pesetas litro.
Se despachan estos artículos en todas las tiendas de ultramarinos.

PESCADO CONGELADO

Los precios de esta clase de pescado en almacén distribuidor sobre los cuales han de cargar los detallistas sus márgenes comerciales, serán los siguientes:
Pescadilla grande s/c. de 0.801 a 1.500 kilos, 42 pesetas kilogramo.
Pescadilla s/c. de 0.501 a 0.800 kilos, 37 pesetas kilo.
Pescadilla s/c. de 0.250 a 0.500, 32.
Despachan estos artículos 29 tiendas de la capital.
Se recuerda la obligación en que se encuentran los establecimientos de tener sobre la mercancía expuesta al público, para su venta, el correspondiente cartel de precios.
Palencia, 10 de julio de 1972.
El Gobernador Civil, Delegado Provincial, MIGUEL VAQUER SALORT

Inspección Técnica de Educación y Ciencia

CURSILLOS PARA IMPARTIR EL SEXTO CURSO DE EDUCACION GENERAL BASICA

Para dar cumplimiento al punto 12 del apartado cuarto de la O. M. de 17 de junio de 1972, sobre ordenación de la Educación General Básica durante el curso escolar 1972-73, en lo que hace referencia a la selección de los cursillistas, se comunica a los señores directores de Centros tanto estatales como no estatales, que es preciso que en el informe-propuesta de aspirantes para tomar parte en los cursillos de especialización, se haga constar relación de los docentes del Centro tanto solicitantes como de los que no lo soliciten y que reúnan alguna de las siguientes condiciones: Tener aprobados los cursillos de séptimo y octavo de Enseñanza Primaria, ser maestro diezmilista por oposición, estar en posesión del título de maestro del Plan Profesional, poseer el título de Licenciado o similar, ser maestro del Plan 1967 y otras que puedan interesar para impartir las distintas materias del sexto curso de Educación General Básica enumeradas en la Orden Ministerial de referencia.
Palencia, 8 de julio de 1972.
El Inspector Ponente

M.C.D.2022

Pablo VI habló sobre el Vietnam

«Deseamos a cuantos están empeñados en el feroz conflicto el coraje de la paz»

Ciudad del Vaticano, 9. — El deseo de que las negociaciones sobre Vietnam, que serán reanudadas el próximo jueves en París, puedan ser «rápidas, realistas y conclusivas», y que todas las partes empeñadas en el conflicto puedan hallar «el coraje de la paz», fue expresado hoy por Pablo VI en su discurso dirigido a los fieles que abarrotaban la Plaza de San Pedro para recibir la habitual bendición pontificia dominical tras el rezo del «Angelus».

«Mientras se acrecienta de día en día el dolor por la gravedad del conflicto armado en los países de Indochina —dijo el Papa— se abre una rendija de esperanza: En esta semana se reanudarán en París, como ha sido anunciado no sin un nuevo acento de buena voluntad, las negociaciones para llegar a una solución de la intolerable y sangrienta controversia».

«Nosotros —prosiguió el Pontífice— debemos hacer de nuevo nuestra la esperanza, que había sido garantizada a aquellos países y al mundo por el acto final de la Conferencia de Ginebra del 21 de julio de 1954: ...la solución de los problemas actuales sobre la base del respeto de los principios de independencia, unidad e integridad territorial, deberá permitir al pueblo vietnamita gozar de las libertades fundamentales garantizadas por instituciones democráticas formadas después de elecciones generales libres y con escrutinio secreto».

«Es preciso —continuó diciendo Pablo VI— que las negociaciones sean finalmente rápidas, realistas y conclusivas. El espíritu y el método con los que desde hace largos meses han sido conducidas tales negociaciones deben cambiarse en virtud de un nuevo, recíproco y generoso propósito de tregua y de paz. Nosotros —añadió— nos hacemos eco de los gemidos de tantas víctimas inocentes; nosotros hacemos nuestra la voz de una población extenuada por las matanzas y ruinas; nosotros elevamos el grito de la humanidad que cree en la justicia y el amor deben presidir las relaciones entre los hombres y las naciones, que se demuestre en vosotros, ahora responsables de la suerte de aquella región, la sabiduría y la magnanimidad que sabe anteponer la vida y la dignidad del hombre a cualquier otro interés».

«Nosotros —concluyó el Santo Padre— deseamos a todos cuantos están empeñados en el feroz conflicto, el coraje de la paz».—Efe.

Declaraciones de PODGORNY

"Europa vive un momento de giro histórico"

Berlín-Este, 9.—Nikolai Podgorny, jefe del Estado soviético, ha declarado hoy que, «Europa se encuentra en un momento de giro histórico».

Podgorny, presidente del Presidium del Soviet Supremo, hizo esta declaración en un mensaje dirigido a la décima-quinta semana anual germano-oriental del Mar Báltico (Ostseewoche), que hoy ha finalizado sus trabajos en la ciudad de Rostock.

Añadió Podgorny que los pactos de no agresión de Alemania occidental con Polonia y Rusia y que el acuerdo cuatripartito sobre Berlín, echan los cimientos para una distensión en Europa.

«Puede decirse que Europa vive hoy en un momento de giro histórico», fueron sus palabras.

«Existen ya todos los prerrequisitos para comenzar los preparativos multilaterales para la celebración de una conferencia paneuropea de todos aquellos Estados que deseen caminar hacia positivos cambios observados en los últimos tiempos y que fundamentan un sistema de seguridad en Europa», añadió el presidente Podgorny.

A continuación, hizo un llamamiento para el reconocimiento internacional de la Alemania del Este y pro ingreso de ambas Alemanias en el seno de las Naciones Unidas, lo cual —aseguró— contribuía a unas seguras y pacíficas relaciones en Europa.

Para estudiar las medidas adoptadas por el Gobierno

Las 62 organizaciones sindicales peronistas se reúnen en pleno

La C G T podría decretar un paro general de 72 horas

Buenos Aires, 10.—Un portavoz del Frente Cívico de Liberación Nacional —que propugna Perón— informó anoche en esta capital que había quedado formada la comisión coordinadora del mismo, la cual realizó el jueves pasado su primera reunión, con la asistencia de diversos partidos políticos, cuyos jefes ejercerán la presidencia de la misma.

Son ellos Mario Amadeo (Acción Nacional), Arturo Frondizi (Movimiento de Integración y Desarrollo), Héctor Campora (Movimiento Nacional Justicialista), Héctor Sandler (Unión del Pueblo Argentino), Marcelo Sánchez Sorondo (Movimiento de la Revolución Nacional), Vicente Solano Lima (Partido Conservador Popular), Oscar Allende (Partido Intransigente) y José Antonio Allendo (Partido Popular Cristiano).

Campora, vicepresidente del Movimiento Nacional Justicialista, y delegado de Juan Perón en la Argentina, representa a éste en la comisión.—Efe.

DECLARACIONES DE PERON A RUCCI

Buenos Aires, 10. — «No hay que preocuparse por lo que hagan los demás, sino por lo que hacemos nosotros, y lo que estamos haciendo anda muy bien...», había dicho Perón a Rucci —secretario general de la Confederación General del Trabajo (CGT)—, en una conversación telefónica mantenida ayer entre el ex mandatario argentino y el titular de la Central Obrera, trascendió hoy aquí de fuentes sindicales dignas de crédito.

Rucci —según las fuentes— habría informado al jefe del justicialismo del congreso de la CGT, de la suspensión de su personalidad gremial por el Gobierno de Lanusse y de otras cuestiones.

También se dice que Perón expresó su satisfacción por la reelección de Rucci como secretario general de la CGT y aconsejó a éste seguir en la línea sindical que ha mantenido hasta ahora.—Efe.

REPERCUSION POR LA CONGELACION DE FONDOS DE LA C. G. T.

Buenos Aires, 10. — Siguen repercutiendo las medidas del Gobierno de congelar los fondos de la Confederación General del Trabajo (CGT) y de suspender la personalidad de la central obrera en los medios sindicales de esta capital.

Calificadas como «inesperadas, absurdas y atentatorias para el normal desarrollo de la institucionalización del país» por dirigentes obreros, el alcance y consecuencias de tales medidas continúan siendo motivo de análisis por el consejo directivo de la CGT —que continúa en sesión permanente— y habrán de ser centro principal de las deliberaciones del plenario de las 62 organizaciones peronistas, que se reúne mañana, manteniéndose en estado de alerta. Por su parte, numerosos gremios continúan haciendo oír su voz censurando la actitud oficial, al igual que diversas agrupaciones políticas.

Por otra parte, ayer, en Mendoza, el diario «El Andino», publicó una información de su corresponsal en Buenos Aires, según la cual la CGT dispondría un paro general activo de 72 horas, «si para el lunes próximo —es decir, para hoy—, el Gobierno no se retracta de las medidas tomadas».—Efe.

Reunión de los primeros ministros del "COMECON"

Asiste también el jefe del Gobierno yugoslavo

Moscú, 10. — Los primeros ministros de las ocho naciones componentes del "Comecon", Bloque Comercial del Este Europeo, y el primer ministro de Yugoslavia, se reúnen hoy para tratar una más amplia inteligencia de los países que lo forman.

Es esta la primera vez que el primer ministro yugoslavo fue invitado a una conferencia del "Comecon". Fuentes yugoslavas en Moscú afirman que el "premier" Dzemal Bidejic llegó principalmente para examinar los resultados del programa del "Comecon" en el primer año, primeramente anunciado el pasado año, el cual se espera que se amplíe a los próximos 15 ó 20 años.

Sin embargo, las mismas fuentes recalcan que Yugoslavia no tiene intención de ser un posible miembro integrante del "Comecon", el cual agrupa a la Unión Soviética, Polonia, Checoslovaquia, Rumanía, Alemania Este, Hungría, Mongolia y Bulgaria. Yugoslavia limitó su participación en los programas conjuntos del "Comecon" en los últimos ocho años.

Las fuentes añaden que Yugoslavia estaría particularmente interesada en el desarrollo futuro de cooperación especial en los campos del acero, el combustible y el transporte.

En la sesión de hoy, que es la vigésimosexta de lo que es conocido como Consejo para la Asistencia Económica Mutua, es la primera desde que el jefe del partido comunista soviético, Leónidas Breznef indicó por primera vez que este año se facilitarían mayormente los cauces para un más directo trato comercial entre la Unión Soviética y el Mercado Común Europeo.

En una concentración sindical realizada el pasado mes de marzo, el dirigente del Kremlin dijo que las relaciones soviéticas con el Mercado Común —al que Rusia ha mirado hasta ahora con desaprobación— dependerían de la amplitud con que el Mercado Común reconociese las realidades existentes en la parte cocialista de Europa, principalmente los intereses de los Estados miembros del "Comecon".

No es la primera vez que Yugoslavia es invitada a una conferencia de la "Comecon". Ya acudió anteriormente a otras reuniones desde 1964, pero nunca representada a nivel de primer ministro. Se cree que Yugoslavia desearía sacar provecho de las relativamente baratas y abundantes materias primas soviéticas y de las condiciones por las cuales los soviéticos conceden créditos para la inversión de capital, los cuales son más favorables que los suministrados por los países occidentales.—Efe.

Viajes políticos

Rogers se entrevistó con el presidente Tito

GROMYKO celebra conversaciones en Bruselas

Brioni, 9. — El secretario de Estado norteamericano, William Rogers, mantuvo una larga conversación con el presidente Tito sobre las relaciones norteamericano-yugoslavas y sobre problemas internacionales.

La entrevista se celebró inmediatamente después de llegar Rogers a la residencia de Tito y en la misma estuvo presente el ministro yugoslavo de Asuntos Exteriores, Tepevac y otras personalidades de ambos países.—Efe.

ROGERS, EN ROMA

Roma, 9.—El secretario norteamericano de Estado, William Rogers, llegó esta tarde a Roma procedente de Belgrado.

En el aeropuerto romano de Ciampino, donde tomó tierra el avión especial estadounidense a las 19.15, Rogers fue recibido por el ministro italiano de Asuntos Exteriores, Giuseppe Médici, quien le transmitió el saludo del Gobierno.

Mañana, por la mañana, el secretario norteamericano de Estado se encontrará con el presidente del Consejo de Ministros, Giulio Andreotti, y seguidamente será recibido en el palacio de El Quirinal por el presidente de la República, Giovanni Leone. Al mediodía, el ministro italiano de Asuntos Exteriores ofrecerá una comida en honor del ilustre huésped.

El martes por la mañana, Rogers será recibido en audiencia por el Papa Pablo VI.—Efe.

GROMYKO, EN BRUSELAS

Bruselas, 9. — A primeras horas de la noche llegó a Bruselas Andrei Gromyko, ministro de Asuntos Exteriores de la URSS, procedente de la ciudad de Namur, donde fue agasajado a media tarde por las autoridades provinciales.

El ministro soviético, su esposa y acompañantes, fue conducido directamente al castillo de Stuyvenberg, en las afueras de la capital belga, que será su residencia oficial aquí hasta el miércoles próximo.

El jefe de la diplomacia soviética comenzará mañana a primera hora sus entrevistas con su colega belga, Pierre Harmel, a media mañana visitará al primer ministro, Gastón Eyskens, y, posteriormente asistirá a un almuerzo que ofrecerán en su honor los reyes Balduino y Fabiola.

Por la tarde, Gromyko visitará al presidente de la Cámara, Achille van Acker, y del Senado, Paul Struye. Terminará la jornada con una cena que le ofrecerá Harmel en el palacio de Egmont.—Efe.

EL PRESIDENTE INDIO CONVERSO CON TITO

Belgado, 9. — El presidente de la India, Varahgig V. Giri, ha dado hoy por terminada su visita oficial a Yugoslavia, de cuatro días de duración.

En el comunicado conjunto publicado después de las conversaciones que ha celebrado con el presidente Tito, se dice que "los dos presidentes han comprobado que los recientes acontecimientos en las relaciones internacionales han confirmado el valor y realismo de la política de no alineaciones".—Efe.

EL MINISTRO INDIO DE ASUNTOS EXTERIORES, EN VARSOVIA Y PARIS

Varsovia, 10. — El ministro indio de Asuntos Exteriores, Swaran Singh, salió ayer de Varsovia en dirección a París, después de una visita oficial de tres días a Polonia.

Durante su estancia en Varsovia Singh se entrevistó con el presidente polaco Hannyk Jablonski, el primer ministro Potr Jaroszewicz y el ministro de Asuntos Exteriores, Stefan Olszowski.

También conversó con el secretario general de las Naciones Unidas, Kurt Waldheim, cuya visita a Polonia terminó anteayer.

Singh y Waldheim trataron de la situación en el subcontinente indio después de la reciente cumbre indo-pakistaní. El ministro indio dijo que también habían tratado del caso del Vietnam.

En un comunicado conjunto publicado al término de la visita de Singh, Polonia y la India señalan, con satisfacción, que el desarrollo de las relaciones mutuas sirve al interés de los dos países y también al fortalecimiento de la paz y la seguridad en el mundo.

Singh ha invitado a Iszowski a visitar la India en fecha conveniente para ambas partes. La invitación ha sido recibida con satisfacción, señala el comunicado.—Efe.

EL MINISTRO FRANCES DE ASUNTOS EXTERIORES EN PEKIN

Hong-Kong, 10. — El ministro francés de Asuntos Exteriores, Maurice Schuman, mantuvo hoy conversaciones con su colega chino, Chi Peng-Fei, por tercera vez desde que llegó a Pekín, según la agencia "Nueva China" (Nena).

La "Nena" oficial dijo que las conversaciones "se desarrollaban en una atmósfera amistosa" pero no dio detalles.

El ministro francés y la delegación que le acompañaba llegaron a la capital china el 6 de julio y se reunieron con Chi-Peng-Fei y otros funcionarios durante los días 7 y 8.

Según la "Nena", los franceses visitaron lugares de interés, asistieron a recepciones en su honor y a una representación de ballet en estos últimos días.—Efe.

Continúa la animación en los "santermines"

Asiste a los encierros el ministro de la Gobernación

Pamplona, 10. — Con los lances propios de un espectáculo de tanta fuerza como es el encierro de los toros, pero con normalidad absoluta, se ha desarrollado el de esta mañana, cuarto de los "Sanfermines".

Aunque la afluencia de forasteros ha bajado mucho en relación con el día de ayer, pues de madrugada se ausentaban de Pamplona los que habían venido de toda la región a pasar el domingo de fiesta, el número de corredores ha sido elevadísimo. Cuando sonaron las dianas y la multitud se dirigía a tomar posiciones para presenciar el paso de los toros, el ambiente era fresquito, tanto que no faltado el humorista que ha ido a ocupar su localidad en los tendidos de la plaza envuelto en una manta.

A las siete en punto, tras el "chupinazo" avisador de que la torada salía de los corralillos de la Rochapea. Se ha iniciado la carrera por la cuesta de Santo Domingo, amrchando la muchachada delante de los seis toros de miura a una velocidad de vértigo. Caídas aparatosas a lo largo de las calles del trayecto, principalmente en la de la Estafeta, pero sin nada grave que lamentar. El encierro ha sido rápido y emocionante, corriéndose muy bien, en duelo impresionante, en un alarde de valor y agilidad por parte de los mozos.

Los momentos de mayor peligro se han registrado a la llegada a la plaza, pues cinco de los miuras han penetrado en el ruedo adelantados de los cabestros y mezclados con la muchachada, lo que produjo momentos de verdadero pánico entre los millares de espectadores que llenaban todas las localidades del coso, pues se habían apartado de la ruta de los corrales; pero segundos después llegó el resto de la manada y, ya todos unidos, penetraron en los corrales sin que se registrase percance alguno.

El encierro ha sido presenciado por el ministro de la Gobernación, Tomás Garicano Goñi, pamplonés que ha llegado para pasar este día de los "Sanfermines". Acompañado del gobernador civil de Navarra, Federico Gerona de la Figuera, ha contemplado la entrada de los toros desde un burladero del callejón de la plaza. Después ha subido al palco del Ayuntamiento, para ver la divertida lidia de las vacas emboladas. También ha presenciado el encierro el capitán general de la V Región Militar, Joaquín Bosch de la Barrera.

En la enfermería de la plaza han sido asistidos diez muchachos de contusiones leves, producidas por las vaquillas. Unicamente ha pasado al hospital provincial, en el que ha quedado en observación el joven Genaro Ramón Aizagar, que presenta fractura de labio, por haber recibido un fuerte golpe en la boca al ser arrollado por una de las vaquillas.

Terminado el encierro, los cafés, casinos, bares y churrerías de Pamplona se han llenado a rebosar, mientras la música y la danza continúan alegrando las calles de la ciudad.—Cifra.

EL TIEMPO

Descenderán las temperaturas

Madrid, 10.—Cielo muy nuboso en el Cantábrico y Pirineos, con algún chubasco aislado durante la mañana y disminución de la nubosidad por la tarde, predice para hoy el Servicio Meteorológico Nacional.

Parcialmente nuboso en cabeceras de Duero y Ebro, sistema Central, mitad norte del sistema Ibérico y Canarias. En las demás regiones, el cielo despejado con vientos del cuadrante noroeste en Ebro, del norte en Canarias, del noroeste en Cataluña, Baleares y Centro y fuentes del norte en Pirineos. Descenso de las temperaturas en mitad norte de la Península.

En el área local de Madrid el cielo estará parcialmente nuboso en la sierra y despejado o casi despejado en el resto de la zona. Las temperaturas serán algo inferiores a las de ayer, alcanzando una máxima probable de 26 grados. Vientos moderados del oeste en la sierra y del nordeste en el resto.

La temperatura máxima de ayer se dio en Murcia con 35 grados y la mínima, de 7, en León. En Madrid, la máxima, de 27.4 se dio a las 13.45 horas y la mínima a las 6, fue de 16.4 grados.—Cifra.

Roto el "alto el fuego" en el Ulster

(Viene de primera página)

tos civiles católicos, que terminó en un enfrentamiento de las fuerzas militares con francotiradores republicanos.

Dos horas después de iniciarse el combate, el cuartel general del "IRA" en Dublín, capital de la República de Irlanda, acusó a las tropas británicas de violar la tregua y declaró terminada ésta. Las operaciones se reanudarán con la "máxima ferocidad» declaró el dirigente «provisional", Sean Macstiofain.

Minutos más tarde se inició un tiroteo en todo Belfast y el centro de la ciudad fue sacudido por una gigantesca explosión, en Londonderry, segunda ciudad de la provincia. Se produjeron seis explosiones sucesivas espaciadas solamente unos minutos.

En la primera hora después del fin de la tregua, cinco personas civiles, por lo menos, habían muerto en Belfast a consecuencia de los tiroteos, entre ellas una muchacha de trece años.

Un portavoz del movimiento extremista protestante "Vanguard", ha declarado que el fin del alto el fuego significa que "estamos muy cerca de la guerra civil. Podría estallar en la mañana.—Efe-Reuter.

DECLARACION DE LA OFICINA DE WHITELAW

Belfast, 10. — En una declaración publicada por la oficina de William Whitelaw, administrador británico de Irlanda del Norte, se dice que el tiroteo que terminó con el alto el fuego, «fue claramente un incidente montado por el «IRA» para encontrar una justificación a la reanudación de la actividad terrorista». —Efe-Reuter.

UN SACERDOTE IRLANDES, SEXTA VICTIMA

Belfast, 10. — Un sacerdote católico ha sido la sexta víctima de hoy, como resultado de la violencia que volvió a surgir anoche en Belfast, al interrumpir el Ejército republicano irlandés un alto el fuego que llevaba en vigor más de dos semanas y reanudar sus hostilidades contra el Ejército británico.

El padre Noel Fitzpatrick, de cincuenta años, párroco de la iglesia del Corpus Christi en el sector de Ballymurphy, de Belfast, fue muerto por disparos de arma de fuego cuando, al parecer, prestaba los últimos auxilios espirituales a otra víctima de disparos en el mismo Ballymurphy.

Antes, otros cinco civiles, incluyendo a una niña de trece años, resultaron muertos en un tiroteo que empezó después de declarar el IRA la terminación del alto el fuego a causa de que el Ejército disparó a primeras horas de ayer contra una multitud católica en un barrio de viviendas protegidas, de Belfast.

Al surgir este tiroteo entre católicos armados y la tropa, los dirigentes de la asociación de protestantes militantes para la defensa del Ulster advirtieron que la provincia está al borde de la guerra civil. — Efe-Reuter.

EL «IRA» EXPLICA SU VUELTA A LA LUCHA

Dublín, 10.—Mientras el Ejército británico se ha utilizado como un instrumento de sectarismo del UDA, Asociación para la Defensa del Ulster, formada por protestantes extremistas, el «IRA» no ha tenido más remedio que defender las áreas cercadas del Ulster. Esta explicación de la ruptura de la tregua ha sido facilitado hoy por la Oficina de Información del ilegal Ejército Republicano Irlandés (IRA), en la capital del Eire.

Los líderes de la rama provisional del «IRA» han efectuado un llamamiento a los irlandeses, del interior y del exterior, para que muestren su solidaridad con los terroristas.

La tregua del «IRA» comenzó el pasado 20 de junio y terminó ayer noche con una llamada telefónica de Samus Twomey, comandante del «IRA» en Belfast a los líderes de la organización en Dublín. En el curso del alto el fuego 17 personas, 16 civiles y un soldado, perdieron la vida.

La declaración de la oficina informativa del «IRA» dice que la organización se puso en contacto el sábado con un ayudante de Whitelaw, Jack Steele, para tratar de arreglar el problema de alojamiento de familias católicas en el barrio de Lenadoon, en Belfast. En principio, se decidió que dichas familias ocuparían 16 viviendas, pero sólo cuatro familias se trasladaron al barrio por las amenazas del grupo protestante «UDA» (Asociación para la Defensa del Ulster).

«Otra reunión fue prevista para ayer domingo, pero debido a la intransigencia del Ejército británico, dice el comunicado del «IRA», no se progresó nada en la resolución del problema y a las tres y media de la tarde se informó al representante de Whitelaw que los habitantes del barrio meterían en sus casas a las familias católicas sin vivienda. Veinte minutos después aparecieron las tropas británicas en Lenadoon y comenzaron a parar coches y a cachear a la gente. El comportamiento de las tropas, que se pudo ver en las pantallas de televisión, dice el «IRA», nos hizo romper la tregua, decisión tomada por los líderes de nuestro Ejército dos horas después».

Garaje y Talleres

SANTA CRUZ

«Especialidad en Carburación»

Comunica a sus muchos amigos y clientes de PALENCIA, que del día 17 al 31 de este mes, permanecerán cerrados los Talleres por Vacaciones reglamentarias.

C/. Portugal, 4 — Teléfono 233991 — VALLADOLID

Según datos de la ONU

España es el primer país turístico

6.500 millones de habitantes tendrá la Tierra el año 2000

Naciones Unidas, 10. — En 1970, una población mundial de 3.632 millones de personas contribuyó a casi duplicar el producto bruto alcanzado diez años antes y consumió dos billones seiscientos sesenta y seis mil setecientos millones de cigarrillos.

Estos son algunos de los datos facilitados por el "anuario estadístico" de la ONU, publicado ayer domingo. En sus 838 páginas contiene información de 1970 y 1971 sobre las tendencias sociales y económicas del mundo.

Si el ritmo demográfico continúa como hasta ahora, la población mundial alcanzará los 6.500 millones de personas el año 2.000 iberoamérica es la región de mayor crecimiento anual de población (2'9 por 100), comparada con la media anual de sólo 2 por 100.

El anuario informó que en 1970, el producto nacional bruto de todos los países sumaba 1'7 veces la cifra de un decenio antes.

El ingreso per cápita aumentó en este tiempo un 43 por 100 de los países desarrollados y un 27 por 100 en las naciones en vías de desarrollo.

Sólo cuatro países no subdesarrollados (Israel, Japón, Grecia y España) lograron sostener durante el decenio un incremento anual acumulativo medio del 7 por 100.

Entre los países en vías de desarroyo que alcanzaron también el 7 por 100 (porcentaje que significa haber doblado el PNB), se encuentran Nicaragua, Panamá, Puerto Rico, Irán, Méjico y Thailandia.

Japón encabezó la lista de aumentó en la producción industrial durante el período 1958-70, con el 449 por ciento; le siguió la Unión Soviética con el 178 por ciento; y en tercer lugar se colocó Italia, con el 150 por ciento.

Aunque la media mundial de consumo de energía fue ese año del equivalente "per capita" 1'9 toneladas de carbón, la mayoría de los países no alcanzaron esa cantidad.

Estados Unidos también fue el primer productor de cigarrillos en el mundo, con 562.000 millones. En segundo lugar se colocó la Unión Soviética, con 323.000 millones y en tercero, Japón, con 222.000 millones. El total de 2.660.700 millones, representó un aumento del 85'100 millones sobre el año anterior.

De los 192 millones de vehículos de motor que circularon en el mundo en 1970, casi la mitad correspondieron a Estados Unidos: 89 millones.

España encabezó la lista de países turísticos, al recibir 22.657.000 turistas, en 1970; Canadá ocupaba el primer lugar en número de visitantes, con 37 millones, pero 24 millones correspondieron a personas (especialmente estadounidenses) que sólo permanecieron unas horas.

Tras España, Francia y Estados Unidos, con 13 millones de visitantes, e Italia, con 12 millones, fueron los países más turísticos.

El anuario estimó de acuerdo con los datos recogidos en más de 150 países y territorios, que el tráfico aéreo ascendió a 385.000 millones de kilómetros por pasajero transportado.

Irlanda continuó siendo el país que consumió más calorías en el mundo: 3.450 por persona. Nueva Zelanda, con 3.320, y Estados Unidos, con 3.290, siguieron en segundo y en tercer lugar. En otro extremo de la lista, Indonesia consumió solamente 1.750 calorías; Bolivia, 1.760; Somalia, 1.770, y Ecuador, 1.850.

Durante el curso 1969-70, hubo en el mundo más de 19 millones de maestros para una población escolar de 475 millones de alumnos.

Suecia fue el país con más periódicos (534 ejemplares por cada mil habitantes). Detrás siguieron Japón, con 511 y Gran Bretaña con 48).

Estados Unidos disponía también en 1970 del mayor número de televisores por cada mil habitantes: 412. Después se situó Bermuda, con 315; en tercer lugar, Suecia, con 312, y en cuarto, Gran Bretaña, con 293.—Efe.

Margen comercial del 12 por ciento en los pollos y huevos

Madrid, 10. — El margen máximo que podrán aplicar los detallistas en la venta de huevos frescos o refrigerados, a granel o estuchados, y en la de pollos frescos o refrigerados, enteros, mitades o en cuartos, así como en las canales congeladas, será el 12 por ciento, según circular de la Comisaría General de Abastecimientos y Transportes que publica el «Boletín Oficial del Estado", de hoy.

Un 2 por ciento en concepto de roturas, mermas y envasados, sobre los de adquisición, incrementados hasta 0'50 pesetas docena por gastos de carga, descarga y transportes a su establecimiento, en los huevos, y también un 2 por ciento en concepto de mermas por oreo y depreciación de calidad, sobre el coste a que resulte la mercancía puesta en su establecimiento, viniendo obligados a expenderla en perfectas condiciones, en el caso de los pollos, es autorizado también por la circular.

En ambos casos, en el supuesto de que el precio resultante por la aplicación del 14 por ciento no coincidiese con unidades de puesta, se redondeará a la fracción de 0'50 pesetas más próxima, por exceso o por defecto.—Cifra.

Construcciones Metálicas ABRIL

Modesto Lafuente, 11

NECESITA

SOLDADORES
CARPINTEROS DE HIERRO O ALUMINIO
FORJADORES
CERRAJEROS
CONDUCTOR PRIMERA ESPECIAL

Talleres SANTOS

Baterías y Electricidad

Polígono Industrial P-8-3

Nuevo teléfono 71-45-12

Ultimo fin de semana

31 muertos en las carreteras españolas

Madrid, 10. — Durante el pasado fin de se mana hubo 31 muertos y 10 heridos graves en los 22 accidentes registrados en las carreteras nacionales españolas, según informa la Jefatura Central de Tráfico.

El número más elevado de accidentes y víctimas se registró el sábado, día 8, con 13 accidentes, que causaron 16 muertos y cinco heridos graves.

El domingo, día 9, en los nueve accidentes registrados hubo 15 muertos y cinco heridos graves.—Cifra.

M.C.D.2022